



แผนพัฒนาท้องถิ่น

พ.ศ.๒๕๖๖ - ๒๕๗๐

ของ

องค์การบริหารส่วนตำบลสูงเหล็ก

อำเภอเมืองบุรีรัมย์ จังหวัดบุรีรัมย์



ประกาศองค์การบริหารส่วนตำบลลู่เหล็ก
เรื่อง ประกาศใช้แผนพัฒนาท้องถิ่น (พ.ศ.๒๕๖๖-๒๕๗๐)

ตามที่องค์การบริหารส่วนตำบลลู่เหล็ก ได้จัดทำแผนพัฒนาท้องถิ่น (พ.ศ.๒๕๖๖ - ๒๕๗๐) ตามระเบียบกระทรวงมหาดไทย ว่าด้วยการจัดทำแผนพัฒนาขององค์กรปกครองส่วนท้องถิ่น พ.ศ. ๒๕๔๘ และแก้ไขเพิ่มเติม(ฉบับที่ ๓) พ.ศ. ๒๕๖๑ ข้อ ๒๒ โดยสภาองค์การบริหารส่วนตำบลลู่เหล็ก ได้มีมติเห็นชอบร่างแผนพัฒนาฯ ดังกล่าว ในการประชุมสภา สมัยวิสามัญ สมัยที่ ๒ เมื่อวันที่ ๒๙ กันยายน พ.ศ. ๒๕๖๔ แล้วนั้น

อาศัยอำนาจตามระเบียบกระทรวงมหาดไทย ว่าด้วยการจัดทำแผนขององค์กรปกครองส่วนท้องถิ่น (ฉบับที่ ๓) พ.ศ.๒๕๖๑ หมวดที่ ๕ ข้อที่ ๑๗ และข้อที่ ๒๔ องค์การบริหารส่วนตำบลลู่เหล็ก จึงขอประกาศใช้แผนพัฒนาท้องถิ่น (พ.ศ. ๒๕๖๖-๒๕๗๐) เพื่อใช้แนวทางในการพัฒนาท้องถิ่น ต่อไป

จึงประกาศให้ทราบโดยทั่วกัน

ประกาศ ณ วันที่ ๓๐ เดือน กันยายน พ.ศ. ๒๕๖๔

(นายสมบุรณ์ เรืองศรี)

นายกองค์การบริหารส่วนตำบลลู่เหล็ก

องค์การบริหารส่วนตำบลลู่เหล็ก มีภารกิจสำคัญในการปฏิบัติงานเพื่อพัฒนาคุณภาพชีวิตของประชาชนภายในตำบล ภายใต้บทบัญญัติของรัฐธรรมนูญแห่งราชอาณาจักรไทย พ.ศ. ๒๕๖๐ ประกอบกับ ระเบียบกระทรวงมหาดไทยว่าด้วยการจัดทำแผนพัฒนาขององค์กรปกครองส่วนท้องถิ่น พ.ศ. ๒๕๔๘ ที่แก้ไขเพิ่มเติมถึง (ฉบับที่ ๒) พ.ศ. ๒๕๕๙ และ (ฉบับที่ ๓) พ.ศ. ๒๕๖๑ ได้กำหนดให้องค์กรปกครองส่วนท้องถิ่น มีอำนาจและหน้าที่ในการจัดทำแผนพัฒนาท้องถิ่นของตนเอง แผนพัฒนาท้องถิ่น หมายถึง แผนพัฒนาของ องค์กรปกครองส่วนท้องถิ่น โดยคณะกรรมการพัฒนาท้องถิ่น รับผิดชอบต่อความต้องการ ประเด็น การพัฒนาและ ประเด็นที่เกี่ยวข้องตลอดจนความช่วยเหลือทางวิชาการและแนวทางปฏิบัติที่เหมาะสมกับสภาพพื้นที่ เพื่อนำมากำหนดแนวทางการจัดทำแผนพัฒนาท้องถิ่น โดยให้นำข้อมูลพื้นฐานในการพัฒนาจากหน่วยงานต่างๆ และ ข้อมูลในการจัดทำแผนพัฒนาหมู่บ้านหรือแผนชุมชนมาพิจารณาประกอบการจัดทำแผนพัฒนาท้องถิ่น

ดังนั้น เพื่อให้การดำเนินการดังกล่าวเป็นไปตามระเบียบฯ องค์การบริหารส่วนตำบลลู่เหล็ก จึงได้ดำเนินการจัดทำแผนพัฒนาท้องถิ่น (พ.ศ. ๒๕๖๖ - ๒๕๗๐) ขึ้น เพื่อใช้เป็นเครื่องมือในการจัดทำ งบประมาณรายจ่ายประจำปี งบประมาณรายจ่ายเพิ่มเติม งบประมาณจากเงินสะสมและงบประมาณเงินอุดหนุน พร้อมทั้งจะนำไปสู่การปฏิบัติ และสามารถใช้ในการประสานแผนพัฒนาท้องถิ่นได้อย่างมีประสิทธิภาพและประสิทธิผลส่งผลให้เกิดการพัฒนาท้องถิ่นอย่างยั่งยืน

องค์การบริหารส่วนตำบลลู่เหล็ก หวังเป็นอย่างยิ่งว่าแผนพัฒนาท้องถิ่น (พ.ศ. ๒๕๖๖ - ๒๕๗๐) ขององค์การบริหารส่วนตำบลลู่เหล็ก ฉบับนี้จะเป็นแนวทางในการพัฒนาตำบลลู่เหล็กให้มีประสิทธิภาพ และสามารถตอบสนองความต้องการของประชาชนได้อย่างแท้จริง

งานยุทธศาสตร์และงบประมาณ
สำนักปลัด องค์การบริหารส่วนตำบลลู่เหล็ก

รายการ

ส่วนที่ ๑ สภาพทั่วไปและข้อมูลพื้นฐาน	๑
ส่วนที่ ๒ ยุทธศาสตร์องค์การปกครองส่วนท้องถิ่น	๑๐
ส่วนที่ ๓ การนำแผนพัฒนาท้องถิ่นไปสู่การปฏิบัติ	๔๑
- บัญชีสรุปโครงการพัฒนา (แบบ ผ.๐๑)	๔
- บัญชีสรุปโครงการพัฒนาที่นำมาจากแผนพัฒนาหมู่บ้านและแผนชุมชน (แบบ ผ.๐๑/๑)	๔๓
- รายละเอียดโครงการพัฒนา (แบบ ผ.๐๒)	๔๔
- รายละเอียดโครงการพัฒนาที่นำมาจากแผนพัฒนาหมู่บ้านและแผนชุมชน (ผ.๐๒/๑)	๑๓๔
- รายละเอียดโครงการพัฒนาสำหรับโครงการที่เกินศักยภาพที่ใช้สำหรับ การประสานแผนพัฒนาท้องถิ่น (แบบ ผ.๐๒/๒)	๑๓๗
- บัญชีครุภัณฑ์ (แบบ ผ.๐๓)	๑๔๒
ส่วนที่ ๔ การติดตามและประเมินผล	๑๔๓
- การติดตามและประเมินผลยุทธศาสตร์	๑๔๓
- การติดตามและประเมินผลโครงการ	๑๔๘
- สรุปผลการพัฒนาท้องถิ่น	๑๕๔
- ข้อเสนอแนะในการจัดทำแผนพัฒนาท้องถิ่นในอนาคต	๑๕๔

แผนพัฒนาท้องถิ่น (พ.ศ.๒๕๖๖-๒๕๗๐)

องค์การบริหารส่วนตำบลลู่เหล็ก

ส่วนที่ ๑

สภาพทั่วไป และข้อมูลพื้นฐาน

๑. ด้านกายภาพ

๑.๑ ที่ตั้งของหมู่บ้านหรือชุมชนหรือตำบล

ตำบลลู่เหล็กอยู่ทางทิศเหนือของจังหวัดบุรีรัมย์ เป็นระยะทาง ๑๕ กิโลเมตร มีอาณาเขตติดต่อดังนี้

ทิศเหนือ ติดต่อกับตำบลหินเหล็กไฟ อำเภอคูเมือง จังหวัดบุรีรัมย์

ทิศใต้ ติดต่อกับตำบลลันทา อำเภอเมือง จังหวัดบุรีรัมย์

ทิศตะวันออก ติดต่อกับตำบลตูมใหญ่ อำเภอคูเมือง จังหวัดบุรีรัมย์

ทิศตะวันตก ติดต่อกับตำบลพระครู อำเภอเมือง จังหวัดบุรีรัมย์

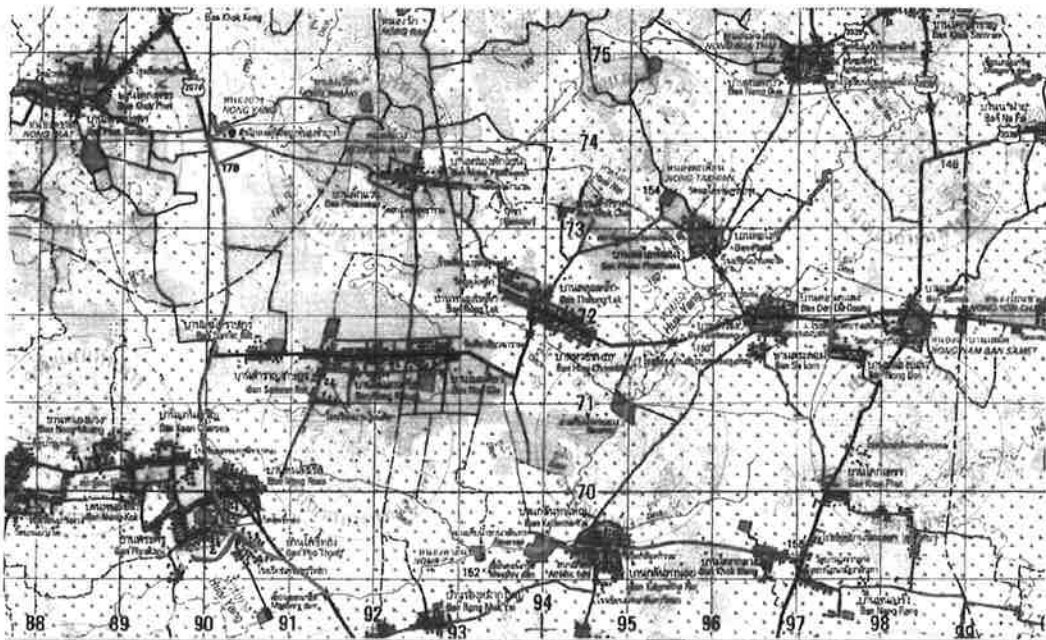

แผนที่เขตองค์การบริหารส่วนตำบลลู่เหล็ก

๑.๒ ลักษณะภูมิประเทศ

พื้นที่ส่วนใหญ่เป็นที่ราบ แห้งแล้งเหมาะแก่การเลี้ยงสัตว์ ทำนา ปลูกอ้อย ปลูกยางพารา ฯลฯ สภาพพื้นที่ส่วนใหญ่ใช้ประโยชน์ทางด้านเกษตรกรรม

๑.๓ ลักษณะภูมิอากาศ

สภาพภูมิอากาศแห้ง ความชื้นของอากาศมีน้อย ภูมิอากาศเป็นแบบมรสุมมี ๓ ฤดู

ฤดูร้อน เริ่มตั้งแต่กลางเดือนกุมภาพันธ์ ถึงกลางเดือนพฤษภาคม ท้องฟ้าโปร่งอากาศร้อนถึงร้อนจัด

ฤดูฝน เริ่มตั้งแต่กลางเดือนพฤษภาคม ถึงกลางเดือนตุลาคม ฝนตกค่อนข้างมาก แต่ดินเป็นลูกรัง ซึ่งไม่อุ้มน้ำ จึงทำให้การประกอบอาชีพทางการเกษตรไม่ได้ผลดีเท่าที่ควร

ฤดูหนาว เริ่มตั้งแต่กลางเดือนตุลาคม ถึงกลางเดือนกุมภาพันธ์ จะมีอากาศแห้ง หนาวเย็น

๑.๔ ลักษณะของดิน

ลักษณะของดินในพื้นที่เป็นดินร่วนปนเหนียว เป็นที่ราบลุ่มเหมาะแก่การปลูกข้าว และการปลูกข้าว

๑.๕ ลักษณะของแหล่งน้ำ

มีแหล่งน้ำธรรมชาติ ๓ สายคือ ลำห้วยยาง ลำห้วยตาแป้น ลำห้วยสิม

๑.๖ ลักษณะของไม้และป่าไม้

พื้นที่ป่ามีสภาพเป็นราบสลับเนิน บางส่วนเป็นไม้เบญจพรรณ ในเขตตำบลลู่เหล็ก ซึ่งส่วนใหญ่เป็นไม้ยืนต้น

เช่น ไม้แดง ไม้เต็ง ไม้รัง ไม้กรุง มีพื้นที่ป่าสาธารณะประโยชน์หลักๆ ๑ แห่งคือ

- ป่าสาธารณะประโยชน์หนองขาย่าง โดยมีพื้นที่ ติดกับ บ้านหนองผักแว่น หมู่ที่ ๕ และบ้านผักแว่น หมู่ที่ ๑๑ มีเนื้อที่รวม ๔๐๐ ไร่

๒. ด้านการเมือง/การปกครอง

๒.๑ เขตการปกครอง

ตำบลถลุงเหล็กแบ่งการปกครองเป็น ๑๖ หมู่บ้าน ประกอบด้วยหมู่บ้าน ดังนี้

หมู่ที่ ๑ บ้านถลุงเหล็ก

หมู่ที่ ๒ บ้านพะไล

หมู่ที่ ๓ บ้านโนนศิลา

หมู่ที่ ๔ บ้านสำโรง

หมู่ที่ ๕ บ้านหนองผักแว่น

หมู่ที่ ๖ บ้านหนองเรือ

หมู่ที่ ๗ บ้านสำราญราษฎร์

หมู่ที่ ๘ บ้านเสม็ดราษฎร์

หมู่ที่ ๙ บ้านหนองเหล็ก

หมู่ที่ ๑๐ บ้านหนองเครือ

หมู่ที่ ๑๑ บ้านผักแว่น

หมู่ที่ ๑๒ บ้านพะไลพัฒนา

หมู่ที่ ๑๓ บ้านดอนดู่แดง

หมู่ที่ ๑๔ บ้านสระล้อม

หมู่ที่ ๑๕ บ้านห้วยชนบท

หมู่ที่ ๑๖ บ้านโนนสำราญ

๒.๒ การเลือกตั้ง

การเลือกตั้งผู้บริหารและสมาชิกสภาองค์การบริหารส่วนตำบลตามพระราชบัญญัติสภาตำบลและองค์การบริหารส่วนตำบล (ฉบับที่ ๗) พ.ศ.๒๕๖๒ มีจำนวน ๑๖ หมู่บ้าน หากมีการเลือกตั้งในครั้งหน้า จะมีผู้บริหารท้องถิ่น (นายกองค์การบริหารส่วนตำบล) จำนวน ๑ คน จะมีการเลือกตั้งสมาชิกสภาองค์การบริหารส่วนตำบล หมู่บ้านละ ๑ คน ๑๖ หมู่บ้าน รวมเป็น ๑๗ คนและผู้มีสิทธิเลือกตั้ง ทั้งหมด ๔,๕๖๓ คน

๓.ประชากร

๓.๑ ข้อมูลเกี่ยวกับจำนวนประชากร

ตำบลถลุงเหล็ก แบ่งการปกครองเป็น ๑๖ หมู่บ้าน และอยู่ในเขตการปกครองขององค์การบริหารส่วนตำบลถลุงเหล็กเต็มจำนวน ๑๖ หมู่บ้าน จำนวน ๑,๕๓๔ ครัวเรือน ดังนี้

หมู่ที่	หมู่บ้าน	จำนวนประชากร			จำนวนครัวเรือน
		ชาย (คน)	หญิง (คน)	ทั้งหมด (คน)	
๑	บ้านถลุงเหล็ก	๒๓๕	๒๒๕	๔๖๐	๑๒๗
๒	บ้านพะไล	๑๙๘	๑๙๕	๓๙๓	๑๑๑
๓	บ้านโนนศิลา	๑๖๗	๑๕๕	๓๒๒	๙๑
๔	บ้านสำโรง	๑๗๒	๑๕๓	๓๒๕	๘๓
๕	บ้านหนองผักแว่น	๑๔๘	๑๕๒	๓๐๐	๖๗
๖	บ้านหนองเรือ	๒๒๔	๒๓๔	๔๕๘	๑๕๐
๗	บ้านสำราญราษฎร์	๑๘๒	๑๘๔	๓๖๖	๑๐๐
๘	บ้านเสม็ดราษฎร์	๑๓๘	๑๓๒	๒๗๐	๙๖
๙	บ้านหนองเหล็ก	๒๐๘	๒๐๓	๔๑๑	๑๑๘
๑๐	บ้านหนองเครือ	๑๕๓	๑๔๓	๒๙๖	๗๙
๑๑	บ้านผักแว่น	๒๐๔	๒๐๗	๔๑๑	๙๐
๑๒	บ้านพะไลพัฒนา	๒๘๕	๒๖๒	๕๔๗	๑๓๔
๑๓	บ้านดอนตูแต่ง	๒๑๘	๒๒๗	๔๔๕	๑๐๙
๑๔	บ้านสระล้อม	๑๒๒	๙๙	๒๒๑	๕๓
๑๕	บ้านห้วยชนบท	๑๓๕	๑๓๖	๒๗๑	๗๒
๑๖	บ้านโนนสำราญ	๑๐๒	๑๑๙	๒๒๑	๕๔
รวม		๒,๘๙๑	๒,๘๒๖	๕,๗๑๗	๑,๕๓๔

หมายเหตุ ข้อมูลจากสำนักงานทะเบียนอำเภอเมืองบุรีรัมย์ ณ ๓๑ สิงหาคม ๒๕๖๔

๓.๒ ช่วงอายุ และจำนวนประชากร

อบต.ถลุงเหล็ก เมืองบุรีรัมย์ จ.บุรีรัมย์			
	ชาย	หญิง	หมายเหตุ
จำนวนประชากรเยาวชน	๕๙๔	๕๕๒	คน อายุต่ำกว่า ๑๘ ปี
จำนวนประชากร	๑,๘๓๒	๑,๗๐๐	คน อายุ ๑๘-๖๐ ปี
จำนวนประชากรผู้สูงอายุ	๔๖๓	๕๖๗	คน อายุมากกว่า ๖๐ ปี
รวม	๒,๘๘๙ คน	๒,๘๑๙ คน	ทั้งสิ้น ๕,๗๐๘ คน

หมายเหตุ : ข้อมูลจากสำนักบริหารการทะเบียน กรมการปกครอง ณ ๓๐ กันยายน ๒๕๖๔

๔. สภาพทางสังคม

๔.๑ การศึกษา

- โรงเรียนประถมศึกษา จำนวน ๔ แห่ง
- โรงเรียนมัธยมศึกษา จำนวน ๑ แห่ง
- ศูนย์ศึกษาเด็กก่อนเกณฑ์ จำนวน ๒ แห่ง

๔.๒ สาธารณสุข

โรงพยาบาลส่งเสริมสุขภาพตำบลถลุงเหล็ก จำนวน ๑ แห่งได้แก่ โรงพยาบาลส่งเสริมสุขภาพตำบลบ้านพะไล ตั้งอยู่ที่ หมู่ ๒ ต.ถลุงเหล็ก อ.เมืองบุรีรัมย์ จ.บุรีรัมย์

๔.๓ อาชญากรรม

ปัญหาอาชญากรรมในตำบลถลุงเหล็กมีน้อย เพราะองค์การบริหารส่วนตำบลถลุงเหล็ก เป็นชุมชนที่อยู่กันอย่างพี่น้อง มีการพึ่งพาอาศัยกัน

๔.๔ ยาเสพติด

ปัญหาเสพติดในองค์การบริหารส่วนตำบลถลุงเหล็ก มีพื้นที่เฝ้าระวัง ได้รับความร่วมมือกับทางผู้นำประชาชน หน่วยงานขององค์การบริหารส่วนตำบลถลุงเหล็ก ที่ช่วยสอดส่องดูแลอยู่เป็นประจำแก้ไขปัญหาขององค์การบริหารส่วนตำบลถลุงเหล็ก สามารถทำได้เฉพาะตามอำนาจหน้าที่เท่านั้น เช่น การณรงค์การประชาสัมพันธ์ การแจกเบาะแส การฝึกอบรมให้ความรู้ ถ้านอกเหนือจากอำนาจหน้าที่ ก็เป็นเรื่องของอำเภอหรือตำรวจแล้วแต่กรณี ทั้งนี้ องค์การบริหารส่วนตำบลถลุงเหล็ก ก็ได้ให้ความร่วมมือมาโดยตลอด

๔.๕ การสังคมสงเคราะห์

- ❖ องค์การบริหารส่วนตำบลถลุงเหล็ก ได้ดำเนินการด้านสังคมสงเคราะห์ ดังนี้
- ❖ ดำเนินการจ่ายเบี้ยยังชีพให้กับผู้สูงอายุ ผู้พิการ และผู้ป่วยเอดส์
- ❖ รับลงทะเบียนและประสานโครงการเงินอุดหนุนเพื่อการเลี้ยงดูเด็กแรกเกิด
- ❖ ประสานการทำบัตรผู้พิการ
- ❖ ดำเนินการโครงการฝึกอบรมทักษะอาชีพให้กับประชาชนทั่วไป

- ❖ ดำเนินโครงการสงเคราะห์ครอบครัวผู้ยากไร้ที่ตกเกณฑ์ จปฐ.
- ❖ ดำเนินโครงการสร้างและซ่อมที่อยู่อาศัยให้กับผู้ยากไร้ รายได้น้อย ผู้ด้อยโอกาสไร้ที่พึ่ง
- ❖ อุดหนุนกองทุนสวัสดิการชุมชน
- ❖ ประสานการให้ความช่วยเหลือของจังหวัด อำเภอ หน่วยงานต่างๆ ที่ให้การสนับสนุน

๕. ระบบบริการพื้นฐาน

๕.๑ การคมนาคมขนส่ง

องค์การบริหารส่วนตำบลลุดงเหล็ก มีเส้นทางคมนาคมสายหลักภายในตำบล เป็นถนนลาดยางมีความสะดวกพอสมควร ประกอบกับยังมีถนนลาดยางสายบุรีรัมย์-คูเมือง (ทางหลวงหมายเลข ๒๐๗๔) ซึ่งเป็นทางคมนาคมที่สำคัญในการเดินทางเข้าสู่ภายในอำเภอเมืองและเชื่อมติดต่อกับอำเภอคูเมืองออกไปสู่จังหวัดขอนแก่นและจังหวัดนครราชสีมาได้ นอกจากนี้ยังมีเส้นทางสายสำคัญรองลงมา คือ ถนนสายลาดยางสายเสม็ดราษฎร์ - บ้านด่าน ซึ่งสามารถใช้เดินทางเข้าสู่อำเภอบ้านด่านได้

๕.๒ การไฟฟ้า

การขยายเขตไฟฟ้า ปัจจุบันมีไฟฟ้าใช้ทุกครัวเรือน คิดเป็น ๑๐๐ เปอร์เซ็นต์ ปัญหาคือไฟฟ้าส่องสว่างทางหรือที่สาธารณะยังไม่สามารถดำเนินการครอบคลุมพื้นที่ได้ทั้งหมด เนื่องจากพื้นที่ที่มีความต้องการให้ติดตั้งไฟฟ้าส่องสว่างนั้นยังไม่เป็นที่สาธารณะ องค์การบริหารส่วนตำบลจึงไม่สามารถดำเนินการได้เช่นเดียวกับถนน การแก้ปัญหาคือประสานความร่วมมือกันในหลายๆ ฝ่ายเพื่อที่จะทำความเข้าใจกับประชาชนในพื้นที่ และวิธีการที่จะดำเนินการแก้ไขอย่างไร ทั้งนี้ องค์การบริหารส่วนตำบลก็ได้ตั้งงบประมาณในส่วนนี้ไว้แล้ว และได้แจ้งประชาสัมพันธ์ให้ประชาชนได้รับทราบถึงเหตุผลเพื่อที่จะได้ช่วยกันแก้ไขปัญหาให้กับประชาชน

๕.๓ การประปา

(๕.๓) การประปา มีการประกอบกิจการประปา รวม ๑๑ แห่ง ดังนี้

- หมู่ที่ ๒ บ้านพะไล
- หมู่ที่ ๓ บ้านโนนศิลา
- หมู่ที่ ๔ บ้านสำโรง
- หมู่ที่ ๖ บ้านหนองเรือ
- หมู่ที่ ๗ บ้านสำราญราษฎร์
- หมู่ที่ ๘ บ้านเสม็ดราษฎร์
- หมู่ที่ ๑๐ บ้านหนองเครือ
- หมู่ที่ ๑๑ บ้านผักแว่น
- หมู่ที่ ๑๒ บ้านพะไลพัฒนา
- หมู่ที่ ๑๕ บ้านห้วยชนบท
- หมู่ที่ ๑๖ บ้านโนนสำราญ

๕.๕ โทรศัพท์

ปัจจุบันในพื้นที่องค์การบริหารส่วนตำบลลุดเหล็ก ไม่มีโทรศัพท์สาธารณะ เนื่องจากประชาชนได้นิยมใช้โทรศัพท์เคลื่อนที่ที่เป็นส่วนใหญ่ ซึ่งสามารถติดต่อสื่อสารได้รวดเร็ว และสามารถใช้อินเทอร์เน็ตได้ เช่น โทรศัพท์มือถือ สำหรับสถานที่ราชการ ใช้ทั้งระบบโทรศัพท์พื้นฐานและโทรศัพท์เคลื่อนที่ในการติดต่อสื่อสาร

๕.๕ ไปรษณีย์หรือการสื่อสารหรือการขนส่ง และวัสดุ ครุภัณฑ์

องค์การบริหารส่วนตำบลลุดเหล็ก ไม่มีไปรษณีย์ แต่มีบริการไปรษณีย์จากไปรษณีย์ประจำอำเภอ ที่ทำการไปรษณีย์ที่ใกล้ที่สุด ได้แก่ ไปรษณีย์เมืองบุรีรัมย์ตั้งอยู่ ตำบลในเมือง อำเภอเมือง จังหวัดบุรีรัมย์ห่างจากตำบลลุดเหล็ก อำเภอเมืองบุรีรัมย์จังหวัดบุรีรัมย์ระยะทางประมาณ ๑๕ กิโลเมตร และประชาชนในตำบลไม่มีความเดือดร้อนในด้านนี้แต่อย่างใด

๖. ระบบเศรษฐกิจ

(๖.๑) การเกษตร

ราษฎรส่วนใหญ่ประมาณร้อยละ ๘๐ ประกอบอาชีพทำการเกษตรกรรม ได้แก่ การทำนา การปลูกอ้อย ซึ่งมีการทำนาเป็นอาชีพหลักปีละ ๑ ครั้ง หรือการทำนาปี ประเภทนาหว่านและนาดำ โดยอาศัยน้ำจากธรรมชาติ ได้แก่ น้ำฝน นอกจากนั้นประชากรบางส่วนก็ประกอบอาชีพอื่น ๆ ได้แก่ รับจ้างทั่วไป

(๖.๒) การประมง

ในเขตองค์การบริหารส่วนตำบลลุดเหล็กไม่มีการประมง เป็นการจับปลาตามธรรมชาติในบริเวณในครัวเรือนตามฤดูกาลเท่านั้น

(๖.๓) การปศุสัตว์

การปศุสัตว์ในเขตองค์การบริหารส่วนตำบลลุดเหล็ก เป็นการประกอบกิจการในลักษณะเลี้ยงในครัวเรือนเป็นอาชีพหลักและอาชีพเสริม เช่น การเลี้ยงไก่ เป็ด โค สุกร กระบือ เพื่อจำหน่ายและบริโภคเองในครัวเรือน

(๖.๔) การบริการ

หอพัก/บ้านเช่า	จำนวน	๒ แห่ง
โฮมสเตย์สายยาว	จำนวน	๔ หมู่บ้าน

(๖.๕) การท่องเที่ยว

หมู่บ้านท่องเที่ยวไหนซุมชนสายยาว ตำบลลุดเหล็กประกอบด้วย ๔ หมู่บ้าน คือ บ้านโนนศิลา หมู่ที่ ๓ , บ้านสำราญราษฎร์ หมู่ที่ ๗ , บ้านหนองเครือ หมู่ที่ ๑๐ , บ้านโนนสำราญ หมู่ที่ ๑๖ การก่อเกิดหมู่บ้าน เมื่อปี พ.ศ. ๒๔๙๒ ชาวบ้านได้อพยพย้ายถิ่นฐานมาจากบ้านสำโรงไพรสอน อำเภอศีขรภูมิ จังหวัดสุรินทร์ โดยมีผู้นำคือ คุณพ่อจันทโท เป็นผู้นำในการอพยพย้ายถิ่นฐานมาสมัยก่อนบริเวณบ้านหนองเครือเป็นหมู่บ้าน “โนนศิลาสะอาด” โดยมี “กำนันเหล็ก” ซึ่งเป็นกำนันลุดเหล็กในสมัยนั้นเป็นผู้ปกครองตำบลลุดเหล็ก ต่อมามีการแยกหมู่บ้านเป็นบ้านโนนศิลา , สำราญราษฎร์, โนนสำราญ เหตุที่ชื่อตำบลลุดเหล็ก คือ สมัยก่อนพื้นที่นี้เป็นแหล่งตีดาบส่งให้ตำบลพระครูนำดาบไปใช้ในการป้องกันเมืองจากโจรผู้ร้ายโดยปัจจุบันไม่มีผู้ตีดาบแล้วและพื้นที่ตีดาบก็อยู่ที่บ้านหนองเหล็ก หมู่ที่ ๙ ตำบลลุดเหล็ก และปัจจุบันมีการขุดสระเป็นสระน้ำแล้ว แต่ถ้าขุดลงไปใ้ในสระน้ำก็จะเจอฝอยเหล็กซึ่งยังมีคมเหล็กอยู่วิถีชีวิตของ

คนในชุมชนมีการพึ่งพาอาศัยกันมีกิจกรรมร่วมกัน มีความสามัคคี มีการเคารพและ เชื่อฟังผู้นำ ยึดระเบียบกฎเกณฑ์ของหมู่บ้านปฏิบัติตามจารีตประเพณีและวัฒนธรรมที่ดั้งเดิม ภาษาที่ใช้ในการสื่อสารคือภาษาลาว การแต่งกายมีการทอผ้า เพื่อสวมใส่ในครัวเรือนเป็นลายดั้งเดิมที่สืบทอดกันมาตั้งแต่ บรรพบุรุษอาชีพหลักอาชีพเกษตรกรรมในครัวเรือน การปลูกหม่อนเลี้ยงไหม,การทอผ้าไหม,ผ้าด้ายลายพื้นเมือง,การทำน้ำอ้อยปึก,การทำไม้ตัด,การทอเสื่อกก,การปลูกไม้ดอกไม้ประดับ,การทำกระถางปูนซีเมนต์,การเลี้ยงจิ้งหรีด ฯลฯกิจกรรมหมู่บ้านท่องเที่ยวไหมชุมชนสายยาวการเป็นแหล่งเรียนรู้และศึกษาดูงานของผู้นำชุมชน กลุ่ม/องค์กรต่าง ๆ นักเรียน นักศึกษาหรือบุคคลทั่วไปที่สนใจทั้งภายในและภายนอกชุมชนได้แก่วิถีชีวิต,การประกอบอาชีพที่มีความหลากหลาย, การใช้ภูมิปัญญาท้องถิ่น,การใช้องค์ความรู้ในการพัฒนาหมู่บ้านด้านต่าง ๆการเป็นแหล่งรองรับการตรวจราชการของหน่วยงานต่างๆ เช่น ผู้ตรวจราชการสำนักนายกรัฐมนตรีในเรื่องกองทุนพัฒนาบทบาทสตรีการเป็นพื้นที่ในการศึกษาดูงานของหมู่บ้านเศรษฐกิจพอเพียงต้นแบบการมีบ้านพักโฮมสเตย์เพื่อรองรับผู้ที่มาศึกษาดูงานหรือมาเรียนรู้วิถีชีวิตของคนในชุมชน

(๖.๖) อุตสาหกรรม

ในเขตพื้นที่องค์การบริหารส่วนตำบลกลองเหล็กไม่มีเขตอุตสาหกรรม

(๖.๗) การพาณิชย์และกลุ่มอาชีพ

ตลาดนัด

จำนวน ๑ แห่ง

(๖.๘) แรงงาน

ราษฎรส่วนใหญ่ประมาณร้อยละ ๘๐ ประกอบอาชีพทางการเกษตรกรรมได้แก่ทำนา ปลูกข้าว ปลูกอ้อย ข้าวโพด ถั่วฝักยาว ถั่วดิน ฯลฯ ที่เหลือประกอบอาชีพส่วนตัวและรับจ้างทั่วไป

๗. ศาสนา ประเพณี วัฒนธรรม

(๗.๑) การนับถือศาสนา

ประชาชน หมู่ที่ ๑-๑๖ นับถือศาสนาพุทธและศาสนาคริสต์ โดยมีข้อมูลศาสนสถาน ดังนี้

- ๑ วัดบ้านสำราญราษฎร์ หมู่ที่ ๗
- ๒ วัดบ้านโนนศิลา หมู่ที่ ๓
- ๓ วัดบ้านพะไลหมู่ที่ ๒
- ๔ วัดบ้านสำโรง หมู่ที่ ๔
- ๕ วัดบ้านหนองเหล็ก หมู่ที่ ๙
- ๖ วัดบ้านหนองผักแว่น หมู่ที่ ๕
- ๗ สำนักสงฆ์บ้านหนองเหล็กหมู่ที่ ๙
- ๘ สำนักสงฆ์บ้านหนองเครือ หมู่ที่ ๑๐
- ๙ คริสตจักรบ้านสำราญราษฎร์หมู่ที่ ๗

(๗.๒) ประเพณีและงานประจำปี

ประเพณีท้องถิ่นที่สำคัญของตำบล มีดังนี้

- ประเพณีสงกรานต์ ระหว่างเดือนเมษายนของทุกปี
- ประเพณีบุญบั้งไฟ ระหว่างเดือนพฤษภาคมของทุกปี
- ประเพณีแห่เทียนเข้าพรรษา ระหว่างเดือนกรกฎาคมของทุกปี
- ประเพณีออกพรรษา ระหว่างเดือนตุลาคมของทุกปี
- ประเพณีลอยกระทง ระหว่างเดือนพฤศจิกายนของทุกปี

(๗.๓) ภูมิปัญญาท้องถิ่น ภาษาถิ่นภูมิปัญญาท้องถิ่นที่โดดเด่น คือ

กลุ่มทอผ้าไหม หมูที่ ๑๐ และ ๑๖ ทอผ้าด้าย ผลิตผ้าไหม ผ้าด้าย จำหน่าย
ภาษาถิ่น คือ ภาษาเมืองเขมร ภาษาลาว ภาษาส่วย

(๗.๔) สินค้าพื้นเมืองและของที่ระลึก

สินค้าพื้นเมืองและของที่ระลึกที่โดดเด่น คือกลุ่มทอผ้าไหม หมูที่ ๑๐,๑๖ ทอผ้าด้าย ผลิตผ้าไหม

๘. ทรัพยากรธรรมชาติ

แหล่งน้ำธรรมชาติ

- ลำน้ำ , ลำห้วย จำนวน ๓ แห่ง
- บึง , หนองและอื่น ๆ จำนวน ๑๐ แห่ง

แหล่งน้ำที่สร้างขึ้น

- ฝาย จำนวน ๒ แห่ง
- บ่อน้ำตื้น จำนวน ๘ แห่ง
- บ่อยุค จำนวน ๑๐ แห่ง
- ประปา จำนวน ๖ แห่ง
- สระน้ำสาธารณะ จำนวน ๑๐ แห่ง

(๘.๒) ป่าไม้

ในเขตพื้นที่องค์การบริหารส่วนตำบลลุดงเหล็กมีเขตป่าไม้หนองชาอย่าง เป็นป่าชุมชน มีไม้ที่มีค่า เช่น ไม้ประดู่ ไม้เต็ง ไม้มะค่า

(๘.๓) ภูเขา

ในเขตพื้นที่องค์การบริหารส่วนตำบลลุดงเหล็ก ไม่มีภูเขา พื้นที่เป็นที่ราบลุ่ม

(๘.๔) ทรัพยากรธรรมชาติที่สำคัญขององค์กรปกครองส่วนท้องถิ่นในเขตพื้นที่องค์การบริหารส่วนตำบลลุดงเหล็กมี ทรัพยากรป่าไม้เป็นทรัพยากรธรรมชาติที่สำคัญ เป็นแหล่งอาหารและสร้างรายได้ให้คนในพื้นที่เป็นอย่างดี เป็นที่ สาธารณะประโยชน์ ที่มีความหลากหลายของไม้มีค่าต่างๆ มากมาย เช่น ไม้ประดู่ ไม้เต็ง ไม้มะค่า

๑. ความสัมพันธ์ระหว่างแผนพัฒนาระดับมหภาค

๑.๑ แผนยุทธศาสตร์ชาติ ๒๐ ปี (พ.ศ. ๒๕๖๑ - ๒๕๘๐)

โดยที่รัฐธรรมนูญแห่งราชอาณาจักรไทย มาตรา ๖๕ กำหนดให้รัฐพึงจัดให้มียุทธศาสตร์ชาติ เป็นเป้าหมายการพัฒนาประเทศอย่างยั่งยืน ตามหลักธรรมาภิบาลเพื่อใช้เป็นกรอบในการจัดทำแผนต่างๆ ให้สอดคล้องและบูรณาการกันเพื่อให้เกิดเป็นพลังผลักดันร่วมกันไปสู่เป้าหมายดังกล่าว โดยให้เป็นไปตามที่กำหนดในกฎหมายว่าด้วยการจัดทำยุทธศาสตร์ชาติ และต่อมาได้มีการตราพระราชบัญญัติการจัดทำยุทธศาสตร์ชาติ พ.ศ. ๒๕๖๐ มีผลบังคับใช้เมื่อวันที่ ๑ สิงหาคม ๒๕๖๐ โดยกำหนดให้มีการแต่งตั้งคณะกรรมการยุทธศาสตร์ชาติ เพื่อรับผิดชอบในการจัดทำร่างยุทธศาสตร์ชาติ กำหนดวิธีการการมีส่วนร่วมของประชาชนในการจัดทำร่างยุทธศาสตร์ชาติ ในการติดตาม การตรวจสอบ และการประเมินผล รวมทั้งกำหนดมาตรการส่งเสริมและสนับสนุนให้ประชาชนทุกภาคส่วนดำเนินการให้สอดคล้องกับยุทธศาสตร์ชาติ

เพื่อให้เป็นไปตามที่กำหนดในพระราชบัญญัติการจัดทำ ยุทธศาสตร์ชาติ พ.ศ. ๒๕๖๐ คณะกรรมการยุทธศาสตร์ชาติได้แต่งตั้งคณะกรรมการจัดทำยุทธศาสตร์ชาติด้านต่างๆ รวม ๖ คณะอันประกอบด้วย คณะกรรมการจัดทำยุทธศาสตร์ชาติด้านความมั่นคง คณะกรรมการจัดทำยุทธศาสตร์ชาติด้านการสร้างความสามารถในการแข่งขัน คณะกรรมการจัดทำยุทธศาสตร์ชาติด้านการพัฒนาและเสริมสร้างศักยภาพทรัพยากรมนุษย์ คณะกรรมการจัดทำยุทธศาสตร์ชาติด้านการสร้างโอกาสและความเสมอภาคทางสังคม คณะกรรมการจัดทำยุทธศาสตร์ชาติด้านการสร้างการเติบโตบนคุณภาพชีวิตที่เป็นมิตรต่อสิ่งแวดล้อม และคณะกรรมการจัดทำยุทธศาสตร์ชาติด้านการปรับสมดุลและพัฒนาระบบการบริหารจัดการภาครัฐ เพื่อรับผิดชอบในการดำเนินการจัดทำร่างยุทธศาสตร์ชาติให้เป็นไปตามหลักเกณฑ์ วิธีการ และเงื่อนไขที่กำหนด ตลอดจนได้จัดให้มีการรับฟังความคิดเห็นของประชาชนและหน่วยงานของรัฐที่เกี่ยวข้องอย่างกว้างขวางเพื่อประกอบการพิจารณาจัดทำร่างยุทธศาสตร์ชาติตามที่กฎหมายกำหนดแล้ว

ยุทธศาสตร์ชาติ ๒๐ ปี (พ.ศ. ๒๕๖๑-๒๕๘๐) เป็นยุทธศาสตร์ชาติฉบับแรกของประเทศไทย ตามรัฐธรรมนูญแห่งราชอาณาจักรไทย ซึ่งจะต้องนำไปสู่การปฏิบัติเพื่อให้ประเทศไทยบรรลุวิสัยทัศน์ “ประเทศไทยมีความมั่นคง มั่งคั่ง ยั่งยืน เป็นประเทศพัฒนาแล้ว ด้วยการพัฒนาตามหลักปรัชญาของเศรษฐกิจพอเพียง” ภายในช่วงเวลาดังกล่าว เพื่อความสุขของคนไทยทุกคน

สถานการณ์ แนวโน้ม วิสัยทัศน์ และเป้าหมายในการพัฒนาประเทศ

๑. บทนำ

การพัฒนาประเทศไทยนับตั้งแต่แผนพัฒนาเศรษฐกิจและสังคมแห่งชาติ ฉบับที่ ๑ เป็นต้นมาได้ส่งผลให้ประเทศไทยมีการพัฒนาในทุกมิติ ทั้งในด้านเศรษฐกิจที่ประเทศไทยได้รับการยกระดับเป็นประเทศในกลุ่มบนของกลุ่มประเทศระดับรายได้ปานกลาง ในด้านสังคมที่มีการพัฒนาคุณภาพชีวิตของประชาชนส่งผลให้ประเทศไทยหลุดพ้นจากการเป็นประเทศยากจน และในด้านสิ่งแวดล้อมที่ประเทศไทยมีข้อได้เปรียบในหลากหลายหลายเชิงนิเวศ อย่างไรก็ตาม ประเทศไทยยังมีความท้าทายต่อการพัฒนาที่สำคัญ อาทิ อัตราการขยายตัวทางเศรษฐกิจในปี ๒๕๖๐ ที่ร้อยละ ๓.๙ ถือว่าอยู่ในระดับต่ำกว่าศักยภาพ เมื่อเทียบกับร้อยละ ๖.๐ ต่อปีในช่วงเวลาเกือบ ๖ ทศวรรษที่ผ่านมา โดยมีสาเหตุหลักจากการชะลอตัวของการลงทุนภายในประเทศ และสถานการณ์เศรษฐกิจโลกที่ยังไม่ฟื้นตัวได้เต็มที่โครงสร้างเศรษฐกิจไทยที่ยังไม่สามารถขับเคลื่อนด้วยนวัตกรรมได้อย่างเต็มประสิทธิภาพภาคบริการและภาคเกษตรมีผลิตภาพการผลิตในระดับต่ำ ขาดการนำ

เทคโนโลยีเข้ามาเพิ่มประสิทธิภาพในการผลิต ประกอบกับแรงงานไทยยังมีปัญหาเรื่องคุณภาพและสมรรถนะที่ไม่สอดคล้องกับความต้องการในการขับเคลื่อนการพัฒนาของประเทศ

นอกจากนั้น ศักยภาพและคุณภาพของประชากรไทยทุกช่วงวัยยังคงเป็นปัจจัยท้าทายสำคัญต่อการพัฒนาประเทศ แม้ว่าการเข้าถึงระบบบริการสาธารณะ การศึกษา บริการสาธารณสุข โครงสร้างพื้นฐานต่างๆ และการคุ้มครองทางสังคมอื่น ๆ ของคนไทยมีความครอบคลุมเพิ่มมากขึ้น แต่ยังคงมีปัญหาเรื่องคุณภาพการให้บริการที่มีมาตรฐานแตกต่างกันระหว่างพื้นที่ ซึ่งเป็นหนึ่งในสาเหตุหลักที่ทำให้ประเทศไทยยังคงมีปัญหาค่าความเหลื่อมล้ำในหลายมิติ ขณะที่ปัญหาด้านความยากจนยังคงเป็นประเด็นท้าทายในการยกระดับการพัฒนาประเทศให้ประชาชนมีรายได้สูงขึ้นและแก้ปัญหาความเหลื่อมล้ำอย่างยั่งยืน ขณะเดียวกันการวางกลยุทธ์ระยะยาวในการฟื้นฟู การใช้ และการรักษาทรัพยากรอย่างบูรณาการเพื่อการพัฒนาประเทศที่ผ่านมายังขาดความชัดเจน ส่งผลให้ทรัพยากรธรรมชาติและสิ่งแวดล้อมของประเทศยังมีปัญหาการใช้อย่างสิ้นเปลืองและเสื่อมโทรมลงอย่างรวดเร็ว

ทั้งนี้ ปัญหาดังกล่าวข้างต้นมีสาเหตุส่วนหนึ่งมาจากประสิทธิภาพการบริหารจัดการภาครัฐ การพัฒนาประเทศขาดความต่อเนื่องและความยืดหยุ่นในการตอบสนองต่อความต้องการและปัญหาของประชาชน ขณะที่ความมั่นคงภายในประเทศยังมีหลายประเด็นที่ต้องเสริมสร้างให้เกิดความเข้มแข็ง ลดความขัดแย้งทางความคิดและอุดมการณ์ที่มีรากฐานมาจากความเหลื่อมล้ำ ความไม่เสมอภาค การขาดความเชื่อมั่นในกระบวนการยุติธรรม และปัญหาการขาดเสถียรภาพทางการเมืองตลอดจนส่งเสริมคนในชาติให้ยึดมั่นสถาบันหลักเป็นศูนย์รวมจิตใจให้เกิดความรักและความสามัคคี

ในขณะเดียวกัน การเปลี่ยนแปลงโครงสร้างประชากรที่มีสัดส่วนประชากรวัยแรงงานและวัยเด็กที่ลดลงและประชากรสูงอายุที่เพิ่มขึ้นอย่างต่อเนื่อง จะเป็นปัจจัยเสี่ยงสำคัญที่จะทำให้การพัฒนาประเทศในมิติต่าง ๆ มีความท้าทายมากขึ้น ทั้งในส่วนของเสถียรภาพทางการเงินการคลังของประเทศในการจัดสวัสดิการเพื่อดูแลผู้สูงอายุที่เพิ่มสูงขึ้น การลงทุนและการออม การเจริญเติบโตทางเศรษฐกิจของประเทศ ความมั่นคงทางสังคม การบริหารจัดการทรัพยากรธรรมชาติอย่างยั่งยืนซึ่งจะเป็นประเด็นท้าทายต่อการขับเคลื่อนประเทศไปสู่การเป็นประเทศพัฒนาแล้ว

๒. ปัจจัยและแนวโน้มที่คาดว่าจะส่งผลกระทบต่อการพัฒนาประเทศ

แม้ว่าประเทศไทยจะมีตำแหน่งที่ตั้งที่สามารถเป็นศูนย์กลางในการเชื่อมโยงในภูมิภาคและเป็นประตูสู่เอเชีย แต่การที่มีอาณาเขตติดกับประเทศเพื่อนบ้านหลายประเทศ ทำให้ปัญหาด้านเขตแดนกับประเทศเพื่อนบ้านยังคงเป็นความท้าทายด้านความมั่นคงในอนาคต นอกจากนี้ ประเทศไทยยังคงต้องให้ความสำคัญกับปัญหาด้านความมั่นคงอื่น ๆ ที่มีความซับซ้อน ละเอียดอ่อน และมีความเชื่อมโยงกันหลายมิติ ที่อาจเป็นประเด็นท้าทายต่อการสร้างบรรยากาศความไว้วางใจระหว่างรัฐกับประชาชนและระหว่างประชาชนกับประชาชน ซึ่งรวมถึงการสร้างสามัคคีของคนในชาติที่จะนำไปสู่การแก้ปัญหาความขัดแย้งระหว่างกลุ่มประชากรไทยที่มีแนวคิดและความเชื่อที่แตกต่างกันอย่างยั่งยืนนอกจากนี้ การขยายอิทธิพลและการเพิ่มบทบาทของประมุขมหาอำนาจ ที่อาจก่อให้เกิดการเปลี่ยนแปลงไปสู่ระบบหลายขั้วอำนาจ หรือเกิดการย้ายขั้วอำนาจทางเศรษฐกิจ ซึ่งอาจส่งผลกระทบต่อเสถียรภาพทางเศรษฐกิจของประเทศในอนาคต ขณะที่องค์กรที่ไม่ใช่รัฐ อาทิ องค์กรระหว่างประเทศ และบริษัทข้ามชาติ จะมีบทบาทมากขึ้นในการกำหนดกฎ ระเบียบ ทิศทางความสัมพันธ์และมาตรฐานสากลต่างๆ ทั้งในด้านความมั่นคง และเศรษฐกิจ รวมทั้งการรวมกลุ่มเศรษฐกิจและการเปิดเสรีในภูมิภาคที่นำไปสู่ความเชื่อมโยงในทุกระบบ อาจก่อให้เกิดความเสี่ยงด้านอาชญากรรมข้ามชาติและเศรษฐกิจนอกระบบ รวมทั้งปัญหาหายาเสพติด การค้ามนุษย์ และการลักลอบเข้าเมือง

ในทางกลับกัน ความเปลี่ยนแปลงจากโลกาภิวัตน์และความก้าวหน้าทางวิทยาศาสตร์และเทคโนโลยีที่ได้รับการพัฒนาอย่างก้าวกระโดดจะก่อให้เกิดนวัตกรรมอย่างพลิกผัน อาทิ เทคโนโลยีปัญญาประดิษฐ์ อินเทอร์เน็ตในทุกสิ่ง การวิเคราะห์ข้อมูลขนาดใหญ่ หุ่นยนต์และโดรน

เทคโนโลยีพันธุกรรมสมัยใหม่ และเทคโนโลยีทางการเงิน ซึ่งตัวอย่างแนวโน้มการพัฒนาเทคโนโลยีอย่างก้าวกระโดดเหล่านี้ คาดว่าจะเป็นปัจจัยสนับสนุนหลักที่ช่วยทำให้เศรษฐกิจโลกและเศรษฐกิจไทยมีแนวโน้มที่จะกลับมาขยายตัวได้

เข้มแข็งขึ้น แนวโน้มสำคัญที่จำเป็นต้องมีการติดตามอย่างใกล้ชิด อาทิ การรวมกลุ่มทางการค้าและการลงทุนที่จะมีความหลากหลายเพิ่มมากขึ้น การแข่งขันที่คาดว่าจะรุนแรงขึ้นในการเพิ่มผลิตภาพและสร้างความหลากหลายของสินค้าและบริการที่ตอบโจทย์รูปแบบชีวิตใหม่ๆ

นอกจากนั้น ประเทศไทยคาดว่าจะเข้าสู่การเป็นสังคมสูงวัยระดับสุดยอดในปี ๒๕๗๔ จะก่อให้เกิดโอกาสใหม่ๆ ในการตอบสนองความต้องการของกลุ่มผู้บริโภครุ่นสูงวัยที่มีสัดส่วนเพิ่มขึ้นอย่างต่อเนื่อง รวมทั้งการคาดการณ์ว่าครอบครัวไทยจะมีขนาดเล็กลงและมีรูปแบบที่หลากหลายมากขึ้นประชากรในประเทศไทยจะมีช่วงอายุที่แตกต่างกันและจะมีกลุ่มคนช่วงอายุใหม่ๆ เพิ่มขึ้น ซึ่งจะส่งผลกระทบต่อทัศนคติและพฤติกรรมที่แตกต่างกัน ดังนั้น การเตรียมความพร้อมของประชากรให้มีคุณภาพและการนำเทคโนโลยีที่เหมาะสมมาใช้ในการผลิตและบริการของประเทศจะเป็นความท้าทายสำคัญในระยะต่อไป

ในขณะเดียวกัน โครงสร้างประชากรที่เข้าสู่สังคมสูงวัย อาจทำให้เกิดความต้องการแรงงานต่างชาติเพิ่มมากขึ้นเพื่อทดแทนจำนวนแรงงานไทยที่ลดลง ซึ่งปัจจัยด้านการเปิดเสรีในภูมิภาคและความก้าวหน้าของการพัฒนาระบบคมนาคมขนส่งในภูมิภาคจะทำให้การเคลื่อนย้ายแรงงานและการย้ายถิ่นมีความสะดวกมากขึ้น และเป็นปัจจัยสำคัญที่จะทำให้เกิดการเคลื่อนย้ายประชากรเข้าออกประเทศเพิ่มมากขึ้น โดยเฉพาะในกลุ่มประชากรที่มีศักยภาพซึ่งมีแนวโน้มในการเคลื่อนย้ายไปเรียนหรือทำงานในทั่วทุกมุมโลกสูงขึ้น ทั้งนี้ การย้ายถิ่นส่วนใหญ่มีวัตถุประสงค์เพื่อแสวงหาโอกาสทางเศรษฐกิจที่ดีขึ้น จึงอาจจะเป็นไปได้ที่ประเทศไทยจะยังคงเป็นประเทศผู้รับของประชากรจากประเทศเพื่อนบ้านขณะที่ประชากรไทยโดยเฉพาะแรงงานทักษะอาจมีแรงจูงใจในการย้ายถิ่นไปยังประเทศที่มีระดับการพัฒนาที่ดีกว่า อาจทำให้การแย่งชิงแรงงานมีความรุนแรงมากขึ้น ซึ่งจะยิ่งทำให้เกิดความเสี่ยงต่อการเจริญเติบโตทางเศรษฐกิจและการเปลี่ยนแปลงของบริบทสังคมไทย

นอกจากนี้ ผลกระทบจากการเปลี่ยนแปลงสภาพภูมิอากาศคาดว่าจะมีความรุนแรงมากขึ้นทั้งในเชิงความผันผวน ความถี่ และขอบเขตที่กว้างขวางมากขึ้น ซึ่งจะสร้างความเสียหายต่อชีวิตและทรัพย์สิน ระบบโครงสร้างพื้นฐานที่จำเป็น ตลอดจนระบบผลิตทางการเกษตรที่สัมพันธ์ต่อเนื่องกับความมั่นคงด้านอาหารและน้ำ ขณะที่ระบบนิเวศต่างๆ มีแนวโน้มเสื่อมโทรมลง และมีความเป็นไปได้ค่อนข้างสูงในการสูญเสียความสามารถในการรองรับความต้องการของมนุษย์ได้อย่างมีประสิทธิภาพอย่างไรก็ดี ระดับความรุนแรงของผลกระทบอันเกิดจากการเปลี่ยนแปลงภูมิอากาศโลกและความเสื่อมโทรมของระบบนิเวศต่าง ๆ ดังกล่าวที่แต่ละประเทศจะต้องเผชิญจะมีความแตกต่างกัน ทำให้การเป็นสังคมสีเขียวการรักษาและบริหารจัดการทรัพยากรธรรมชาติและสิ่งแวดล้อมอย่างบูรณาการจะได้รับความสำคัญและความสนใจจากนานาประเทศรวมทั้งประเทศไทยเพิ่มมากขึ้น พลังงานทดแทนและพลังงานทางเลือกรวมถึงการสร้างสมดุลความมั่นคงด้านพลังงานและอาหารมีแนวโน้มที่จะมีความสำคัญเพิ่มมากขึ้นกฎระเบียบและข้อตกลงด้านสิ่งแวดล้อมจะมีความเข้มข้นและเข้มงวดขึ้น โดยกรอบการพัฒนาตามข้อตกลงระหว่างประเทศต่างๆ ที่สำคัญ เช่น เป้าหมายการพัฒนาที่ยั่งยืน และบันทึกความตกลงปารีสจะได้รับนำไปปฏิบัติอย่างจริงจังมากยิ่งขึ้น

แนวโน้มเหล่านี้จะก่อให้เกิดความท้าทายต่อการพัฒนาประเทศในหลายมิติ ทั้งในส่วนของกรจจ้างงานและอาชีพ สาขาการผลิตและบริการใหม่ๆ ความมั่นคงของประเทศอันเกิดจากภัยคุกคามและความ

เสียงด้านอื่นๆ ที่ซับซ้อนขึ้น อาชญากรรมไซเบอร์ รูปแบบการก่อสงครามที่ใช้เทคโนโลยีเป็นเครื่องมือ การเคลื่อนย้ายอย่างเสรีและรวดเร็วของผู้คน เงินทุน ข้อมูลข่าวสาร องค์ความรู้ เทคโนโลยีและสินค้าและบริการ การปรับตัวต่อการเปลี่ยนแปลงสภาพภูมิอากาศที่รวดเร็วและคาดการณ์ได้ยากการเกิดขึ้นของโรคระบาด และโรคอุบัติใหม่ที่จะส่งผลให้การเฝ้าระวังด้านการสาธารณสุขในประเทศมีความสำคัญมากขึ้น อาจนำไปสู่ปัญหาความเหลื่อมล้ำที่ทวีความรุนแรงมากขึ้นได้ หากไม่มีมาตรการที่มีประสิทธิภาพในการป้องกันและรองรับผลกระทบต่างๆ ที่คาดว่าจะเกิดขึ้น ซึ่งรวมถึงการเตรียมความพร้อมเพื่อรองรับการเปลี่ยนแปลงทางเทคโนโลยีและนวัตกรรมแบบพลิกผันที่จะเกิดขึ้นอย่างรวดเร็วโดยเฉพาะอย่างยิ่งหากการเข้าถึงเทคโนโลยีโครงสร้างพื้นฐาน และองค์ความรู้สมัยใหม่มีระดับความแตกต่างกันระหว่างกลุ่มประชากรต่างๆ โดยการเปลี่ยนแปลงทางเทคโนโลยีและนวัตกรรมดังกล่าวจะส่งผลต่อการจ้างงานและอาชีพที่จะมีรูปแบบและลักษณะงานที่เปลี่ยนไป มีความต้องการแรงงานที่มีสมรรถนะสูงเพิ่มมากขึ้น หลายอาชีพอาจหายไปจากตลาดงานในปัจจุบันและบางอาชีพจะถูกทดแทนด้วยระบบอัตโนมัติโดยเฉพาะอาชีพที่ต้องการทักษะระดับต่ำก่อให้เกิดความเสี่ยงต่อความมั่นคงและคุณภาพชีวิตของประชาชนที่ปรับตัวไม่ทันหรือขาดความรู้และทักษะที่ทันกับยุคสมัยที่เปลี่ยนแปลงไปกระแสโลกาภิวัตน์ที่จะทำให้เกิดการพัฒนาขยายความเป็นเมือง วิถีชีวิตที่เปลี่ยนไปอย่างรวดเร็ว รวมทั้งการเปลี่ยนแปลงทางสภาพภูมิอากาศที่อาจจะมีผลกระทบรุนแรงมากขึ้น ซึ่งปัจจัยทั้งหมดดังกล่าวจะส่งผลให้ปัญหาความยากจนและความเหลื่อมล้ำของประเทศมีความซับซ้อนมากยิ่งขึ้น

จากปัจจัยและแนวโน้มที่คาดว่าจะส่งผลต่อการขับเคลื่อนการพัฒนาประเทศในมิติต่างๆ ข้างต้น เห็นได้ว่าบริบทและสภาพแวดล้อมทั้งภายในและภายนอกประเทศมีแนวโน้มที่จะเปลี่ยนแปลงอย่างรวดเร็ว มีพลวัตสูง และมีความซับซ้อนหลากหลายมิติ ซึ่งจะส่งผลต่ออนาคตการพัฒนาประเทศอย่างมาก ดังนั้น การพัฒนาประเทศจึงจำเป็นต้องมียุทธศาสตร์การพัฒนาที่ครอบคลุมทุกมิติและทุกด้านของการพัฒนาที่เกี่ยวข้อง มีความร่วมมือในลักษณะประชารัฐจากภาคส่วนต่างๆ ในรูปแบบของหุ้นส่วนการพัฒนาที่เป็นการดำเนินงานอย่างบูรณาการ เนื่องจากทุกมิติการพัฒนามีความเกี่ยวข้องซึ่งกันและกัน โดยประเทศไทยจำเป็นต้องมีทรัพยากรมนุษย์ที่มีคุณภาพ มีความรู้ สมรรถนะ และทักษะที่สอดคล้องกับการเปลี่ยนแปลงต่างๆ สามารถรู้เท่าทันและปรับตัวให้สามารถดำเนินชีวิตได้อย่างมีความสุข มีอาชีพที่มั่นคง สร้างรายได้ ท่ามกลางความเปลี่ยนแปลงกฎเกณฑ์และกติกาใหม่ๆ และมาตรฐานที่สูงขึ้น โดยเฉพาะในโลกที่มีการเปลี่ยนแปลงอย่างรวดเร็วซึ่งจำเป็นต้องมีการพัฒนาระบบและปัจจัยส่งเสริมต่าง ๆ ที่เกี่ยวข้องไปพร้อมกัน ทั้งในส่วนของระบบการเรียนการสอน และการพัฒนาทักษะฝีมือที่สอดคล้องกันกับการพัฒนาของคนในแต่ละช่วงวัย ระบบบริการสาธารณะ โครงสร้างพื้นฐาน รวมทั้งการให้ความสำคัญกับการส่งเสริมเทคโนโลยีและนวัตกรรม เพื่อให้ประเทศไทยสามารถยกระดับเป็นเจ้าของเทคโนโลยีและนวัตกรรมก้าวทันโลก จากการต่อยอดการพัฒนาบนพื้นฐานนโยบายไทยแลนด์ ๔.๐ ส่งผลให้เกิดการสร้างห่วงโซ่มูลค่าทางเศรษฐกิจในทั้งภาคอุตสาหกรรม ภาคเกษตร และภาคบริการ กระจายผลประโยชน์จากการพัฒนา ลดปัญหาความเหลื่อมล้ำ และนำไปสู่การเสริมสร้างคุณภาพชีวิตของประชาชนทุกภาคส่วน

นอกจากนี้ ประเทศไทยต้องให้ความสำคัญกับการสร้างสมดุลความมั่นคงด้านพลังงานและอาหาร การรักษาไว้ซึ่งความหลากหลายเชิงนิเวศ การส่งเสริมการดำเนินชีวิตและธุรกิจ และการพัฒนาและขยายความเป็นเมืองที่เติบโตอย่างต่อเนื่องที่เป็นมิตรต่อสิ่งแวดล้อม พร้อมกับการมีข้อกำหนดของรูปแบบและกฎเกณฑ์ที่เกี่ยวข้องกับลักษณะการใช้พื้นที่ที่ชัดเจน ขณะที่การพัฒนาโครงสร้างพื้นฐานและระบบโลจิสติกส์ กฎหมาย ระบบภาษีต้องมีกลยุทธ์การพัฒนาที่สามารถอำนวยความสะดวกและส่งเสริมให้ประเทศมีศักยภาพการแข่งขันที่สูงขึ้น และสามารถใช้จุดแข็งในเรื่องตำแหน่งที่ตั้งทางภูมิศาสตร์ของประเทศให้เกิดประโยชน์ต่อการพัฒนาประเทศมากขึ้น รวมทั้งให้ความสำคัญของการรวมกลุ่มความร่วมมือกับนานาประเทศในระดับภูมิภาคและระดับโลก เพื่อกระชับและสร้างสัมพันธ์มิตร เสริมสร้างความสัมพันธ์ทางการทูต ซึ่งจะก่อให้เกิด

การสร้างพลังทางเศรษฐกิจและรักษาความมั่นคงของประเทศ โดยจำเป็นต้องสร้างความพร้อมในการที่จะยกระดับมาตรฐานและมีการปฏิบัติให้เป็นไปตามระเบียบกติกาสากลในด้านต่างๆ ขณะเดียวกันประเทศไทยจำเป็นต้องเร่งให้มีการปฏิรูประบบราชการและการเมืองเพื่อให้เกิดการบริหารราชการที่ดีและมีเสถียรภาพทางการเมือง มีการส่งเสริมคนในชาติให้ยึดมั่นสถาบันหลักเป็นศูนย์กลางจิตใจเพื่อให้เกิดความรักความสามัคคี และลดความขัดแย้งภายในประเทศ โดยที่นโยบายการพัฒนาต่างๆ จำเป็นต้องคำนึงถึงความสอดคล้องกับโครงสร้างและลักษณะพฤติกรรมของประชากรที่อาจจะมีความแตกต่างจากปัจจุบันมากขึ้น

ดังนั้น ภายใต้เงื่อนไขโครงสร้างประชากร โครงสร้างเศรษฐกิจ สภาพสังคม สภาพภูมิอากาศ สิ่งแวดล้อม และปัจจัยการพัฒนาต่างๆ ที่เกี่ยวข้อง ส่งผลให้ประเทศไทยจำเป็นต้องมีการวางแผนการพัฒนาที่รอบคอบและครอบคลุม อย่างไรก็ตาม หลายประเด็นพัฒนาเป็นเรื่องที่ต้องใช้ระยะเวลาในการดำเนินงานเพื่อให้เกิดการปรับตัวซึ่งจะต้องหยั่งรากลึกลงไปถึงการเปลี่ยนแปลงในเชิงโครงสร้างการขับเคลื่อนการพัฒนาให้ประเทศเจริญก้าวหน้าไปในอนาคตจึงจำเป็นต้องกำหนดวิสัยทัศน์ในระยะยาวที่ต้องบรรลุ พร้อมทั้งแนวยุทธศาสตร์หลักในด้านต่างๆ เพื่อเป็นกรอบในการขับเคลื่อนการพัฒนาอย่างบูรณาการบนพื้นฐานประชารัฐเพื่อยกระดับจุดแข็งและจุดเด่นของประเทศ และปรับปรุงแก้ไขจุดอ่อนและจุดด้อยต่าง ๆ อย่างเป็นระบบ โดยยุทธศาสตร์ชาติจะเป็นเป้าหมายใหญ่ในการขับเคลื่อนประเทศ และถ่ายทอดไปสู่แผนในระดับอื่น ๆ เพื่อนำไปสู่การปฏิบัติทั้งในระดับยุทธศาสตร์ ภารกิจและพื้นที่ ซึ่งรวมถึงพื้นที่พิเศษต่างๆ อาทิ เขตเศรษฐกิจพิเศษชายแดน เขตพัฒนาพิเศษภาคตะวันออกเพื่อการพัฒนาประเทศสามารถดำเนินการได้อย่างมั่นคง มั่งคั่ง และยั่งยืน

๓. วิสัยทัศน์ประเทศไทย

“ประเทศไทยมีความมั่นคง มั่งคั่ง ยั่งยืน เป็นประเทศพัฒนาแล้ว ด้วยการพัฒนาตามหลักปรัชญาของเศรษฐกิจพอเพียง” หรือเป็นคติพจน์ประจำชาติว่า “มั่นคง มั่งคั่ง ยั่งยืน” เพื่อสนองตอบต่อผลประโยชน์แห่งชาติ อันได้แก่ การมีเอกราช อธิปไตย การดำรงอยู่อย่างมั่นคง และยั่งยืนของสถาบันหลักของชาติและประชาชนจากภัยคุกคามทุกรูปแบบ การอยู่ร่วมกันในชาติอย่างสันติสุขเป็นปึกแผ่น มีความมั่นคงทางสังคมท่ามกลางพหุสังคมและการมีเกียรติและศักดิ์ศรีของความเป็นมนุษย์ความเจริญเติบโตของชาติ ความเป็นธรรมและความอยู่ดีมีสุขของประชาชน ความยั่งยืนของฐานทรัพยากรธรรมชาติสิ่งแวดล้อม ความมั่นคงทางพลังงานและอาหาร ความสามารถในการรักษาผลประโยชน์ของชาติภายใต้การเปลี่ยนแปลงของสภาวะแวดล้อมระหว่างประเทศ และการอยู่ร่วมกันอย่างสันติประสานสอดคล้องกันด้านความมั่นคงในประชาคมอาเซียนและประชาคมโลกอย่างมีเกียรติและศักดิ์ศรี

ความมั่นคง หมายถึง การมีความมั่นคงปลอดภัยจากภัยและการเปลี่ยนแปลงทั้งภายในประเทศและภายนอกประเทศในทุกระดับ ทั้งระดับประเทศ สังคม ชุมชน ครัวเรือน และปัจเจกบุคคล และมีความมั่นคงในทุกมิติ ทั้งมิติทางการทหาร เศรษฐกิจ สังคม สิ่งแวดล้อม และการเมือง เช่น ประเทศมีความมั่นคงในเอกราชและอธิปไตย มีการปกครองระบอบประชาธิปไตยที่มีพระมหากษัตริย์ทรงเป็นประมุข สถาบันชาติ ศาสนา พระมหากษัตริย์มีความเข้มแข็งเป็นศูนย์กลางและเป็นที่ยึดเหนี่ยวจิตใจของประชาชน มีระบบการเมืองที่มั่นคงเป็นกลไกที่นำไปสู่การบริหารประเทศที่ต่อเนื่องและโปร่งใสตามหลักธรรมาภิบาล สังคมมีความปรองดองและความสามัคคี สามารถผนึกกำลังเพื่อพัฒนาประเทศ ชุมชนมีความเข้มแข็ง ครอบครัวมีความอบอุ่น ประชาชนมีความมั่นคงในชีวิต มีงานและรายได้ที่มั่นคงพอเพียงกับการดำรงชีวิต มีการออมสำหรับวัยเกษียณ ความมั่นคงของอาหาร พลังงาน และน้ำ มีที่อยู่อาศัยและความปลอดภัยในชีวิตทรัพย์สิน

ความมั่งคั่ง หมายถึง ประเทศไทยมีการขยายตัวของเศรษฐกิจอย่างต่อเนื่องและมีความยั่งยืนจนเข้าสู่กลุ่มประเทศรายได้สูง ความเหลื่อมล้ำของการพัฒนาลดลง ประชากรมีความอยู่ดีมีสุขได้รับ

ผลประโยชน์จากการพัฒนาอย่างเท่าเทียมกันมากขึ้น และมีการพัฒนาอย่างทั่วถึงทุกภาคส่วนมีคุณภาพชีวิตตามมาตรฐานขององค์การสหประชาชาติ ไม่มีประชาชนที่อยู่ในภาวะความยากจนเศรษฐกิจในประเทศมีความเข้มแข็ง ขณะเดียวกันต้องมีความสามารถในการแข่งขันกับประเทศต่างๆทั้งในตลาดโลกและตลาดภายในประเทศเพื่อให้สามารถสร้างรายได้ทั้งจากภายในและภายนอกประเทศตลอดจนมีการสร้างฐานเศรษฐกิจและสังคมแห่งอนาคตเพื่อให้สอดคล้องกับบริบทการพัฒนาที่เปลี่ยนแปลงไป และประเทศไทยมีบทบาทที่สำคัญในเวทีโลก และมีความสัมพันธ์ทางเศรษฐกิจและการค้าอย่างแน่นแฟ้นกับประเทศในภูมิภาคเอเชีย เป็นจุดสำคัญของการเชื่อมโยงในภูมิภาค ทั้งการคมนาคมขนส่ง การผลิต การค้า การลงทุน และการทำธุรกิจ เพื่อให้เป็นพลังในการพัฒนา นอกจากนี้ยังมีความสมบูรณ์ในทุนที่สามารถสร้างการพัฒนาต่อเนื่องไปได้ ได้แก่ ทุนมนุษย์ ทุนทางปัญญาทุนทางการเงิน ทุนที่เป็นเครื่องมือเครื่องจักร ทุนทางสังคม และทุนทรัพยากรธรรมชาติและสิ่งแวดล้อม

ความยั่งยืน หมายถึง การพัฒนาที่สามารถสร้างความเจริญ รายได้ และคุณภาพชีวิตของประชาชนให้เพิ่มขึ้นอย่างต่อเนื่อง ซึ่งเป็นการเจริญเติบโตของเศรษฐกิจที่อยู่บนหลักการใช้ การรักษาและการฟื้นฟูฐานทรัพยากรธรรมชาติอย่างยั่งยืน ไม่ใช้ทรัพยากรธรรมชาติจนเกินพอดี ไม่สร้างมลภาวะต่อสิ่งแวดล้อมจนเกินความสามารถในการรองรับและเยียวยาของระบบนิเวศ การผลิตและการบริโภคเป็นมิตรกับสิ่งแวดล้อม และสอดคล้องกับเป้าหมายการพัฒนาที่ยั่งยืน ทรัพยากรธรรมชาติมีความอุดมสมบูรณ์มากขึ้นและสิ่งแวดล้อมมีคุณภาพดีขึ้น คนมีความรับผิดชอบต่อสังคม มีความเอื้ออาทร เสียสละเพื่อผลประโยชน์ส่วนรวม รัฐบาลมีนโยบายที่มุ่งประโยชน์ส่วนรวมอย่างยั่งยืนและให้ความสำคัญกับการมีส่วนร่วมของประชาชน และทุกภาคส่วนในสังคมยึดถือและปฏิบัติตามหลักปรัชญาของเศรษฐกิจพอเพียงเพื่อการพัฒนาอย่างสมดุล มีเสถียรภาพ และยั่งยืน

โดยมีเป้าหมายการพัฒนาประเทศ คือ **“ประเทศชาติมั่นคง ประชาชนมีความสุขเศรษฐกิจพัฒนาอย่างต่อเนื่อง สังคมเป็นธรรม ฐานทรัพยากรธรรมชาติยั่งยืน”** โดยยกระดับศักยภาพของประเทศในหลากหลายมิติ พัฒนาค้นในทุกมิติและในทุกช่วงวัยให้เป็นคนดี เก่ง และมีคุณภาพ สร้างโอกาสและความเสมอภาคทางสังคม สร้างการเติบโตบนคุณภาพชีวิตที่เป็นมิตรกับสิ่งแวดล้อม และมีภาครัฐของประชาชนเพื่อประชาชนและประโยชน์ส่วนรวม โดยการประเมินผลการพัฒนาตามยุทธศาสตร์ชาติ ประกอบด้วย

- ๑) ความอยู่ดีมีสุขของคนไทยและสังคมไทย
- ๒) ชีตความสามารถในการแข่งขัน การพัฒนาเศรษฐกิจ และการกระจายรายได้
- ๓) การพัฒนาทรัพยากรมนุษย์ของประเทศ
- ๔) ความเท่าเทียมและความเสมอภาคของสังคม
- ๕) ความหลากหลายทางชีวภาพ คุณภาพสิ่งแวดล้อม และความยั่งยืนของทรัพยากรธรรมชาติ
- ๖) ประสิทธิภาพการบริหารจัดการและการเข้าถึงการให้บริการของภาครัฐ

๔. ประเด็นยุทธศาสตร์ชาติ

๔.๑ ยุทธศาสตร์ชาติด้านความมั่นคง

- (๑) การรักษาความสงบภายในประเทศ
- (๒) การป้องกันและแก้ไขปัญหาที่มีผลกระทบต่อความมั่นคง
- (๓) การพัฒนาศักยภาพของประเทศให้พร้อมเผชิญภัยคุกคามที่กระทบต่อความ

มั่นคงของชาติ

(๔) การบูรณาการความร่วมมือด้านความมั่นคงกับอาเซียนและนานาชาติ รวมถึงองค์กรภาครัฐและทมิฬภาครัฐ

(๕) การพัฒนากลไกการบริหารจัดการความมั่นคงแบบองค์รวม

๔.๒ ยุทธศาสตร์ชาติด้านการสร้างความสามารถในการแข่งขัน

(๑) การเกษตรสร้างมูลค่า

(๒) อุตสาหกรรมและบริการแห่งอนาคต

(๓) สร้างความหลากหลายด้านการท่องเที่ยว

(๔) โครงสร้างพื้นฐาน เชื่อมไทย เชื่อมโลก

(๕) พัฒนาเศรษฐกิจบนพื้นฐานผู้ประกอบการยุคใหม่

๔.๓ ยุทธศาสตร์ชาติด้านการพัฒนาและเสริมสร้างศักยภาพทรัพยากรมนุษย์

(๑) การปรับเปลี่ยนค่านิยมและวัฒนธรรม

(๒) การพัฒนาศักยภาพคนตลอดช่วงชีวิต

(๓) ปฏิรูปกระบวนการเรียนรู้ที่ตอบสนองต่อการเปลี่ยนแปลงในศตวรรษที่ ๒๑

(๔) การตระหนักถึงพหุปัญญาของมนุษย์ที่หลากหลาย

(๕) การเสริมสร้างให้คนไทยมีสุขภาวะที่ดี

(๖) การสร้างสภาพแวดล้อมที่เอื้อต่อการพัฒนาและเสริมสร้างศักยภาพ

ทรัพยากรมนุษย์

(๗) การเสริมสร้างศักยภาพการกีฬาในการสร้างคุณค่าทางสังคมและพัฒนา

ประเทศ

๔.๔ ยุทธศาสตร์ชาติด้านการสร้างโอกาสและความเสมอภาคทางสังคม

(๑) การลดความเหลื่อมล้ำ สร้างความเป็นธรรมในทุกมิติ

(๒) การกระจายศูนย์กลางความเจริญทางเศรษฐกิจ สังคม และเทคโนโลยี

(๓) การเสริมสร้างพลังทางสังคม

(๔) การเพิ่มขีดความสามารถของชุมชนท้องถิ่นในการพัฒนา การพึ่งตนเองและ

การจัดการตนเอง

๔.๕ ยุทธศาสตร์ชาติด้านการสร้างการเติบโตบนคุณภาพชีวิตที่เป็นมิตรกับ

สิ่งแวดล้อม

(๑) สร้างการเติบโตอย่างยั่งยืนบนสังคมเศรษฐกิจสีเขียว

(๒) สร้างการเติบโตอย่างยั่งยืนบนสังคมเศรษฐกิจภาคทะเล

(๓) สร้างการเติบโตอย่างยั่งยืนบนสังคมที่เป็นมิตรต่อสภาพภูมิอากาศ

(๔) พัฒนาพื้นที่เมือง ชนบท เกษตรกรรมและอุตสาหกรรมเชิงนิเวศ มุ่งเน้นความเป็นเมืองที่เติบโตอย่างต่อเนื่อง

(๕) พัฒนาความมั่นคงน้ำ พลังงาน และเกษตรที่เป็นมิตรต่อสิ่งแวดล้อม

(๖) ยกระดับกระบวนการทัศน์เพื่อกำหนดอนาคตประเทศ

๔.๖ ยุทธศาสตร์ชาติด้านการปรับสมดุลและพัฒนาระบบการบริหารจัดการ

ภาครัฐ

(๑) ภาครัฐที่ยึดประชาชนเป็นศูนย์กลาง ตอบสนองความต้องการ และให้บริการอย่างสะดวกรวดเร็ว โปร่งใส

(๒) ภาครัฐบริหารงานแบบบูรณาการโดยมียุทธศาสตร์ชาติเป็นเป้าหมายและเชื่อมโยงการพัฒนาในทุกระดับ ทุกประเด็น ทุกภารกิจ และทุกพื้นที่

(๓) ภาครัฐมีขนาดเล็กลง เหมาะสมกับภารกิจ ส่งเสริมให้ประชาชนและทุกภาคส่วนมีส่วนร่วมในการพัฒนาประเทศ

(๔) ภาครัฐมีความทันสมัย

(๕) บุคลากรภาครัฐเป็นคนดีและเก่ง ยึดหลักคุณธรรม จริยธรรม มีจิตสำนึก มีความสามารถสูง มุ่งมั่น และเป็นมืออาชีพ

(๖) ภาครัฐมีความโปร่งใส ปลอดการทุจริตและประพฤติมิชอบ

(๗) กฎหมายมีความสอดคล้องเหมาะสมกับบริบทต่าง ๆ และมีเท่าที่จำเป็น

(๘) กระบวนการยุติธรรมเคารพสิทธิมนุษยชนและปฏิบัติต่อประชาชนโดย

เสมอภาค

๑.๒ แผนพัฒนาเศรษฐกิจและสังคมแห่งชาติ ฉบับที่ ๑๒ (พ.ศ. ๒๕๖๐ - ๒๕๖๔)

แผนพัฒนาเศรษฐกิจและสังคมแห่งชาติ ฉบับที่ ๑๒ (พ.ศ. ๒๕๖๐ - ๒๕๖๔) ได้จัดทำขึ้นในช่วงเวลาของการปฏิรูปประเทศและสถานการณ์โลกที่เปลี่ยนแปลงอย่างรวดเร็วและเชื่อมโยงกันใกล้ชิดกันมากขึ้น โดยได้น้อมนำหลัก “ปรัชญาของเศรษฐกิจพอเพียง” มาเป็นปรัชญาทางในการพัฒนาประเทศต่อเนื่องจากแผนพัฒนาฯ ฉบับที่ ๙-๑๑ เพื่อเสริมสร้างภูมิคุ้มกันและช่วยให้สังคมไทยสามารถยืนหยัดอยู่ได้อย่างมั่นคง เกิดภูมิคุ้มกัน และมีการบริหารจัดการความเสี่ยงอย่างเหมาะสม ส่งผลให้การพัฒนาประเทศสู่ความสมดุลและยั่งยืน

ในการจัดทำแผนพัฒนาฯ ฉบับที่ ๑๒ ครั้งนี้ สำนักงานคณะกรรมการพัฒนาการเศรษฐกิจและสังคมแห่งชาติ (สศช.) ได้จัดทำบนพื้นฐานของกรอบยุทธศาสตร์ชาติ ๒๐ ปี (พ.ศ. ๒๕๖๐ - ๒๕๗๙) ซึ่งเป็นแผนหลักของการพัฒนาประเทศ และเป้าหมายการพัฒนาที่ยั่งยืน (Sustainable Development Goals: SDGs) รวมทั้งการปรับโครงสร้างประเทศไทยไปสู่ประเทศไทย ๔.๐ ตลอดจนประเด็นการปฏิรูปประเทศ นอกจากนั้น ได้ให้ความสำคัญกับการมีส่วนร่วมของภาคีการพัฒนาทุกภาคส่วน ทั้งในระดับกลุ่มอาชีพ ระดับภาค และระดับประเทศในทุกขั้นตอนของแผนฯ อย่างกว้างขวางและต่อเนื่อง เพื่อร่วมกันกำหนดวิสัยทัศน์และทิศทางการพัฒนาประเทศ รวมทั้งร่วมจัดทารายละเอียดยุทธศาสตร์ของแผนฯ เพื่อมุ่งสู่ “ความมั่นคง มั่งคั่ง และยั่งยืน”

การพัฒนาประเทศในระยะแผนพัฒนาฯ ฉบับที่ ๑๒ จึงเป็นจุดเปลี่ยนที่สำคัญในการเชื่อมต่อกับยุทธศาสตร์ชาติ ๒๐ ปี ในลักษณะการแปลงยุทธศาสตร์ระยะยาวสู่การปฏิบัติ โดยในแต่ละยุทธศาสตร์ของแผนพัฒนาฯ ฉบับที่ ๑๒ ได้กำหนดประเด็นการพัฒนา พร้อมทั้งแผนงาน/โครงการสำคัญที่ต้องดำเนินการให้เห็นผลเป็นรูปธรรมในช่วง ๕ ปีแรกของการขับเคลื่อนยุทธศาสตร์ชาติ เพื่อเตรียมความพร้อมคน สังคม และระบบเศรษฐกิจของประเทศให้สามารถปรับตัวรองรับผลกระทบจากการเปลี่ยนแปลงได้อย่างเหมาะสม ขณะเดียวกัน ยังได้กำหนดแนวคิดและกลไกการขับเคลื่อนและติดตามประเมินผลที่ชัดเจน เพื่อกำกับให้การพัฒนาเป็นไปอย่างมีทิศทางและเกิดประสิทธิภาพ นาไปสู่การพัฒนาเพื่อประโยชน์สุขที่ยั่งยืนของสังคมไทย

๑. ภาพรวมการพัฒนาในช่วงแผนพัฒนาฯ ฉบับที่ ๑๒

๑.๑ หลักการ

๑.๒ จุดเปลี่ยนสำคัญในแผนพัฒนาเศรษฐกิจและสังคมฉบับที่ ๑๒

๑.๓ ประเด็นการพัฒนาหลักที่สำคัญในช่วงแผนพัฒนาฯ ฉบับที่ ๑๒

๒. การประเมินสภาพแวดล้อมการพัฒนาประเทศ

๒.๑ สถานการณ์และแนวโน้มภายนอก

๒.๒ สถานการณ์และแนวโน้มภายใน

๓. วัตถุประสงค์และเป้าหมายการพัฒนาในช่วงแผนพัฒนาฯ ฉบับที่ ๑๒

๓.๑. วัตถุประสงค์

๓.๒. เป้าหมายรวม

๔. ยุทธศาสตร์การพัฒนาประเทศ

ยุทธศาสตร์ในแผนพัฒนาฯ ฉบับที่ ๑๒ มีทั้งหมด ๑๐ ยุทธศาสตร์ โดยมี ๖ ยุทธศาสตร์ตามกรอบยุทธศาสตร์ชาติ ๒๐ ปี และอีก ๔ ยุทธศาสตร์ที่เป็นปัจจัยสนับสนุน ดังนี้

๔.๑ ยุทธศาสตร์การเสริมสร้างและพัฒนาศักยภาพทุนมนุษย์

๔.๒ ยุทธศาสตร์การสร้างความเป็นธรรมและลดความเหลื่อมล้ำในสังคม

๔.๓ ยุทธศาสตร์การสร้างความเข้มแข็งทางเศรษฐกิจและแข่งขันได้อย่างยั่งยืน

๔.๔ ยุทธศาสตร์การเติบโตที่เป็นมิตรกับสิ่งแวดล้อมเพื่อการพัฒนาที่ยั่งยืน

๔.๕ ยุทธศาสตร์การเสริมสร้างความมั่นคงแห่งชาติเพื่อการพัฒนาประเทศสู่ความมั่งคั่ง และยั่งยืน

๔.๖ ยุทธศาสตร์การบริหารจัดการในภาครัฐ การป้องกันการทุจริตประพฤติมิชอบและธรรมาภิบาลในสังคมไทย

๔.๗ ยุทธศาสตร์การพัฒนาโครงสร้างพื้นฐานและระบบโลจิสติกส์

๔.๘ ยุทธศาสตร์การพัฒนาวิทยาศาสตร์ เทคโนโลยี วิจัย และนวัตกรรม

๔.๙ ยุทธศาสตร์การพัฒนาภาค เมือง และพื้นที่เศรษฐกิจ

๔.๑๐ ยุทธศาสตร์ความร่วมมือระหว่างประเทศเพื่อการพัฒนา

๕. การขับเคลื่อนแผนพัฒนาฯ ฉบับที่ ๑๒ สู่การปฏิบัติ

๕.๑ หลักการ

๕.๒ แนวทางขับเคลื่อนแผนพัฒนาฯ ฉบับที่ ๑๒

๕.๓ การติดตามประเมินผลแผนพัฒนาฯ ฉบับที่ ๑๒

๑.๓ แผนพัฒนาภาค/แผนพัฒนากลุ่มจังหวัด/แผนพัฒนาจังหวัด

➔ แผนพัฒนาภาคตะวันออกเฉียงเหนือ พ.ศ. ๒๕๖๐ – ๒๕๖๕ ฉบับทบทวน

๑. สภาพทั่วไป

๑.๑ ที่ตั้ง ภาคตะวันออกเฉียงเหนือ ตั้งอยู่ระหว่างละติจูด ๑๔°๗' ถึง ๑๘°๒๗' เหนือ และลองจิจูด ๑๐๐°๕๔' ถึง ๑๐๕°๓๗' ตะวันออก ตั้งอยู่ในตำแหน่งศูนย์กลางของอนุภูมิภาคกลุ่มแม่น้ำโขง โดยมีอาณาเขตติดต่อกับสาธารณรัฐประชาธิปไตยประชาชนลาว ด้านตะวันออกและด้านเหนือ มีแม่น้ำโขงเป็นเส้นกั้นพรมแดน และด้านใต้ ติดต่อราชอาณาจักรกัมพูชา โดยมีเทือกเขาพนมดงรัก กั้นพรมแดน

๑.๒ พื้นที่และลักษณะภูมิประเทศ มีพื้นที่รวม ๑๐๕.๕๓ ล้านไร่ ลักษณะภูมิประเทศเป็นที่ราบสูง มีความลาดเอียงไปทางตะวันออก มีลักษณะคล้ายกระทะ แบ่งเป็น ๒ เขตใหญ่ ได้แก่ บริเวณแอ่งที่ราบโคราช อยู่บริเวณที่ราบลุ่มแม่น้ำมูลและชี ลักษณะเป็นที่ราบสูงสลับกับเนินเขา และบริเวณแอ่งสกลนคร อยู่ทาง ตอนเหนือของภาค ตั้งแต่แนวเขาภูพานไปจนถึงแม่น้ำโขง เทือกเขาที่แบ่งระหว่างแอ่งโคราชและแอ่งสกลนคร ได้แก่ เทือกเขาภูพาน

๑.๓ ภูมิอากาศ มีอากาศร้อนชื้นสลับกับแล้ง แบ่งเป็น ๓ ฤดู คือ ฤดูร้อน ช่วงเดือน กุมภาพันธ์-พฤษภาคม อากาศจะร้อนและแห้งแล้งมาก จังหวัดที่มีอุณหภูมิสูงสุด คือ อุตรธานี ฤดูฝน ช่วงเดือน พฤษภาคม-ตุลาคม ได้รับอิทธิพลของลมมรสุมตะวันตกเฉียงใต้ ทำให้มีฝนตกเป็นบริเวณกว้าง แต่มีแนวเทือกเขาตงพญาเย็นและสันคาแพง กั้นลมฝนจากมรสุมตะวันตกเฉียงใต้ ส่งผลให้พื้นที่แอ่งโคราช ซึ่งเป็นเขตเงาฝนจึงมีสภาพแห้งแล้งกว่าแอ่งสกลนคร จังหวัดที่มีฝนตกมากที่สุด คือ นครพนม ฝนตกน้อยที่สุด คือ นครราชสีมา ฤดูหนาว ช่วงเดือน พฤศจิกายน-กุมภาพันธ์ อากาศหนาวเย็น ได้รับอิทธิพลของลมมรสุมตะวันออกเฉียงเหนือจากประเทศจีน จังหวัดที่มีอุณหภูมิต่ำสุด คือ จังหวัดเลย

๑.๔ การใช้ประโยชน์ที่ดิน ในปี ๒๕๕๙ มีพื้นที่รวม ๑๐๕.๕๓ ล้านไร่ จำแนกเป็น พื้นที่ป่าไม้ ๑๕.๖๖ ล้านไร่ หรือร้อยละ ๑๔.๙ พื้นที่ทำการเกษตร ๖๓.๘๗ ล้านไร่ หรือร้อยละ ๖๐.๕ และพื้นที่ใช้ประโยชน์อื่นๆ ๒๖.๐๒ ล้านไร่ หรือร้อยละ ๒๔.๗ ของพื้นที่ภาค

๑.๕ ทรัพยากรธรรมชาติ

๑.๕.๑ ดิน สภาพดินเป็นดินทรายไม่อุ้มน้ำ ทำให้ขาดแคลนน้ำ และขาดธาตุอาหาร ใต้ดินมีเกลือหิน ทำให้ดินเค็ม จึงมีข้อจำกัดต่อการใช้ที่ดินเพื่อการเกษตร

๑.๕.๒ แหล่งน้ำ มีลุ่มน้ำขนาดใหญ่ ๓ ลุ่มได้แก่ แม่น้ำชี มีความยาวประมาณ ๗๖๕ กิโลเมตร ยาวที่สุดในประเทศไทย มีต้นน้ำที่ทิวเขาเพชรบูรณ์ และไหลไปรวมกับแม่น้ำมูลที่จังหวัดอุบลราชธานี แม่น้ำมูล มีความยาวประมาณ ๖๔๑ กิโลเมตร ต้นน้ำอยู่ที่เทือกเขาสันคาแพงแล้วไหลลงสู่แม่น้ำโขงที่จังหวัดอุบลราชธานี นอกจากนี้ยังมีลำน้ำสาขาย่อย ได้แก่ ลำปาว ลำน้ำอูน ลำน้ำสงคราม ลำเสียว ลำน้ำเลย ลำน้ำพอง และลำตะคอง รวมทั้งแหล่งน้ำธรรมชาติขนาดใหญ่

ที่กระจายอยู่ในพื้นที่ เช่น หนองหาร (สกลนคร) และ บึงละหาน (ชัยภูมิ) นอกจากนี้ยังมีแหล่งน้ำบาดาล มีปริมาณน้ำในเกณฑ์เฉลี่ย ๕-๑๐ ลูกบาศก์เมตรต่อชั่วโมง ที่ความลึกของบ่อประมาณ ๓๐ เมตร คุณภาพของน้ำบาดาลมีตั้งแต่เค็มจัด กร่อย และจืด เนื่องจากพื้นที่ในแอ่งโคราชและแอ่งสกลนครจะรองรับด้วยหินเกลือ หากเจาะน้ำบาดาลลึกเกินไปอาจจะพบน้ำเค็ม

๑.๕.๓ ป่าไม้ ในปี ๒๕๖๐ ภาคตะวันออกเฉียงเหนือมีพื้นที่ป่าไม้ จำนวน ๑๕.๖๖ ล้านไร่ คิดเป็นร้อยละ ๑๔.๙ ของพื้นที่ภาค หรือร้อยละ ๑๕.๓ ของพื้นที่ป่าไม้ทั้งประเทศ ซึ่งยังต่ำกว่าค่าเป้าหมาย ในการรักษาสมดุลของระบบนิเวศที่จะต้องมีพื้นที่ป่าไม้ร้อยละ ๔๐ ของพื้นที่ ส่วนใหญ่มีลักษณะเป็นป่าเบญจพรรณ

๒. โครงข่ายคมนาคมขนส่งและการบริการสาธารณูปโภค

๒.๑ โครงข่ายถนน เชื่อมโยงกับโครงข่ายหลักของประเทศและเชื่อมโยงสู่ประเทศเพื่อนบ้าน สปป.ลาว กัมพูชา และสามารถเชื่อมโยงไปยังเวียดนามและจีนตอนใต้

๒.๑.๑ ทางหลวงแผ่นดินหมายเลข ๒ (ถนนมิตรภาพ)

๒.๑.๒ เส้นทางแนวระเบียงเศรษฐกิจตะวันออก-ตะวันตก

๒.๑.๓ เส้นทางใหม่เศรษฐกิจตะวันออก-ตะวันตก ๒

๒.๒ รถไฟ

๒.๓ สนามบิน

๒.๔ ด้านชายแดน

๒.๕ แผนงานพัฒนาโครงสร้างพื้นฐานขนาดใหญ่ที่อยู่ระหว่างดำเนินการในภาค ได้แก่ รถไฟความเร็วสูง (ช่วงกรุงเทพฯ-นครราชสีมา ช่วงนครราชสีมา-หนองคาย) รถไฟทางคู่ (ช่วงชุมทางถนน

จิริระ-ขอนแก่น ช่วงขอนแก่น-หนองคาย ช่วงจิริระ-อุบลราชธานี) ทางหลวงพิเศษระหว่างเมืองและทางพิเศษ (ช่วงบางปะอิน-นครราชสีมา ช่วงระเบียงเศรษฐกิจ EWEC ด้านตะวันออก)

๒.๖ บริการสาธารณูปโภค

๒.๖.๑ ไฟฟ้า

๒.๖.๒ ประปา

๓. สภาพเศรษฐกิจและรายได้

๓.๑ ภาพรวมเศรษฐกิจ

๓.๒ เศรษฐกิจรายสาขา

๓.๓ เศรษฐกิจระดับครัวเรือน

๔. ประชากรและสังคม

๔.๑ ประชากร

จำนวนประชากรของภาคมากที่สุดของประเทศ ปี ๒๕๖๐ มีจำนวนประชากร ๒๑.๙๘ ล้านคน หรือร้อยละ ๓๓.๒ ของประเทศ เพิ่มขึ้นจาก ๒๑.๖๙ ล้านคน ในปี ๒๕๕๕ และมีอัตราการเพิ่มขึ้นของประชากรในช่วงปี ๒๕๕๕-๒๕๕๖ โดยเฉลี่ยร้อยละ ๐.๓๑ ต่ำกว่าประเทศที่มีอัตราการเพิ่มเฉลี่ยร้อยละ ๐.๕๔ โดยจังหวัดนครราชสีมา มีประชากรมากที่สุด ๒.๕๘ ล้านคน รองลงมา คือ จังหวัดอุบลราชธานี มีประชากร ๑.๘๑ ล้านคน และจังหวัดขอนแก่น มีประชากร ๑.๗๖ ล้านคน คิดเป็นร้อยละ ๑๒.๐ ๘.๕ และ ๘.๒ ของประชากรภาค ตามลำดับ

๔.๒ แรงงาน

แรงงานส่วนใหญ่มีความรู้ระดับประถมศึกษา แรงงานระดับอาชีวะมีสัดส่วนน้อยมาก ในปี ๒๕๖๐ มีกำลังแรงงาน ๙.๖๓ ล้านคน ส่วนใหญ่อยู่ในภาคเกษตร ร้อยละ ๕๐.๗๗ ของกำลังแรงงานของภาค จำนวนแรงงานที่มีความรู้ระดับประถมลดลง จากร้อยละ ๕๗.๘ ในปี ๒๕๕๕ เป็นร้อยละ ๕๖.๔๘ ในปี ๒๕๖๐ มีความรู้ระดับมัธยมต้น เพิ่มขึ้นจากร้อยละ ๑๖.๐๒ ในปี ๒๕๕๕ เป็นร้อยละ ๑๗.๙ ในปี ๒๕๖๐ ระดับมัธยมปลาย เพิ่มขึ้นจากร้อยละ ๑๑.๘๗ ในปี ๒๕๕๕ เป็นร้อยละ ๑๑.๙๖ ในปี ๒๕๖๐ แรงงานระดับอาชีวะเพิ่มขึ้นเล็กน้อยจากร้อยละ ๒.๐๗ ในปี ๒๕๕๕ เป็นร้อยละ ๒.๐๙ ในปี ๒๕๖๐ ระดับอุดมศึกษา เพิ่มขึ้นจากร้อยละ ๗.๐๕ ในปี ๒๕๕๕ เป็นร้อยละ ๙.๕๖ ในปี ๒๕๖๐

๔.๓ การศึกษา

สถาบันการศึกษามีทุกระดับ โดยระดับอุดมศึกษามี ๕๓ แห่ง ครอบคลุมเกือบทุกจังหวัด แยกเป็นมหาวิทยาลัยของรัฐ ๓๖ แห่ง เอกชน ๑๐ แห่ง และสถาบันวิทยาลัยชุมชน ๗ แห่ง ในจำนวนนี้เป็นสถาบันวิจัย ๑๒ แห่ง ซึ่งมากที่สุดในประเทศ

๔.๔ สาธารณสุข

มีสถานบริการสาธารณสุขให้บริการครอบคลุมทั่วถึงทุกพื้นที่ ในปี ๒๕๖๐ มีจำนวนโรงพยาบาลรัฐบาล ๓๒๓ แห่ง ได้แก่ โรงพยาบาลชุมชน (รพช.) ๒๙๑ แห่ง โรงพยาบาลทั่วไป (รพท.) ๒๓ แห่ง โรงพยาบาลศูนย์ (รพศ.) ๙ แห่ง และโรงพยาบาลส่งเสริมสุขภาพตำบล (รพ.สต.) จำนวน ๓,๔๗๗ แห่ง

๕. ทรัพยากรธรรมชาติ สิ่งแวดล้อม และภัยพิบัติ

๕.๑ สถานการณ์ด้านทรัพยากรธรรมชาติและสิ่งแวดล้อม

ทรัพยากรป่าไม้มีแนวโน้มลดลง ในปี ๒๕๖๐ ภาคตะวันออกเฉีงเหนือมีพื้นที่ป่าไม้จำนวน ๑๕.๖๖ ล้านไร่ คิดเป็นร้อยละ ๑๔.๙ ของพื้นที่ภาค หรือร้อยละ ๑๕.๓ ของพื้นที่ป่าไม้ทั้งประเทศ ในช่วงปี ๒๕๕๖-๒๕๖๐ มีอัตราการเปลี่ยนแปลงของพื้นที่ป่าไม้ของภาคลดลงเฉลี่ยร้อยละ ๐.๒๔ เนื่องจาก

การบุกรุกพื้นที่ป่าไม้เพื่อการเกษตรที่เพิ่มมากขึ้น โดยจังหวัดที่มีพื้นที่ป่าไม้ต่อพื้นที่จังหวัดมากที่สุดได้แก่ จังหวัดมุกดาหาร รองลงมาคือ จังหวัดชัยภูมิ จังหวัดเลย และจังหวัดอุบลราชธานี

๕.๒ สถานการณ์ด้านภัยพิบัติ

การเกิดไฟป่ามีแนวโน้มเพิ่มขึ้น ในช่วงปี ๒๕๕๖-๒๕๖๐ มีจำนวนการเกิดไฟป่าเพิ่มขึ้นเฉลี่ยร้อยละ ๘.๘ โดยปี ๒๕๖๐ เกิดไฟไหม้ป่า จำนวน ๘๗๘ ครั้ง พื้นที่ถูกไฟไหม้ ๙,๖๘๗ ไร่ ลดลงจากปี ๒๕๕๖ ที่มีจำนวน ๑,๕๗๔ ครั้ง และจำนวนพื้นที่ป่าถูกไฟไหม้ ๑๙,๖๒๒ ไร่ ซึ่งเป็นปีที่เกิดไฟไหม้ป่ามากที่สุด โดยในระหว่างปี ๒๕๕๖-๒๕๖๐ เกิดไฟไหม้ป่าเฉลี่ย ๑,๒๖๘.๘ ครั้งต่อปี คิดเป็นพื้นที่ที่ถูกไฟไหม้เฉลี่ย ๑๘,๗๔๑.๒ ไร่ต่อปี

๖. สภาวะแวดล้อม

๖.๑ จุดแข็ง

๖.๒ จุดอ่อน

๖.๓ โอกาส

๖.๔ ภัยคุกคาม

๗. ปัญหาและประเด็นท้าทาย

๘. แนวคิดและทิศทางการพัฒนา

ภาคตะวันออกเฉียงเหนือมีปัญหาพื้นฐานด้านการขาดแคลนน้ำ ดินคุณภาพต่ำ ประสบอุทกภัยและ ภัยแล้งซ้ำซาก คนมีปัญหาทั้งในด้านความยากจน และมีปัญหาภาวะทุพโภชนาการ แต่มีความพร้อม ด้านสถาบันการศึกษาและสถาบันวิจัย ดังนั้น การพัฒนาเศรษฐกิจและสังคมภาคตะวันออกเฉียงเหนือไปสู่ความ “มั่นคง มั่งคั่ง ยั่งยืน” จำเป็นจะต้องแก้ไขปัญหาด้านควบคู่ไปกับการพัฒนาการวิจัยเพื่อใช้ความรู้ เทคโนโลยี นวัตกรรม และความคิดสร้างสรรค์ในการเสริมสร้างความเข้มแข็งของเศรษฐกิจภายในภาคให้มีการเจริญเติบโตได้อย่างเต็มศักยภาพ พร้อมทั้งการแสวงหาโอกาสการนำความรู้ ทักษะ เทคโนโลยีและนวัตกรรม จากภายนอกมาช่วยขับเคลื่อน โดยการใช้ประโยชน์จากโครงการพัฒนาโครงสร้างพื้นฐานด้านคมนาคมขนส่งขนาดใหญ่ที่เชื่อมโยงภาคตะวันออกเฉียงเหนือกับโครงข่ายระบบการคมนาคมขนส่งและพื้นที่เศรษฐกิจหลักของประเทศ รวมทั้งการใช้ประโยชน์จากการเชื่อมโยงและข้อตกลงกับประเทศเพื่อนบ้านในกลุ่ม อนุภูมิภาคกลุ่มแม่น้ำโขงที่กำลังมีการเจริญเติบโตอย่างรวดเร็วมาเสริมสร้างกิจกรรมการพัฒนาใหม่ ๆ ให้แก่ภาค เพื่อให้มีอัตราการเติบโตที่สูงเพียงพอต่อการลดความเหลื่อมล้ำกับพื้นที่ส่วนอื่นๆ ของประเทศได้ ในระยะยาว

๘.๑ เป้าหมายเชิงยุทธศาสตร์ : พัฒนาอีสานสู่มิติใหม่ให้เป็น “ศูนย์กลางเศรษฐกิจของอนุภูมิภาค กลุ่มแม่น้ำโขง”

๘.๒ วัตถุประสงค์

๘.๒.๑ เพื่อแก้ไขปัญหาปัจจัยพื้นฐานด้านน้ำและดิน ให้เอื้อต่อการประกอบอาชีพ การดำรงชีพ และการพัฒนาเศรษฐกิจของภาค

๘.๒.๒ เพื่อดูแลช่วยเหลือคนจน ผู้ด้อยโอกาส และผู้สูงอายุ ให้มีคุณภาพชีวิตที่ดี พึ่งพาตนเอง พึ่งพาครอบครัว และพึ่งพากันในชุมชนได้

๘.๒.๓ เพื่อยกระดับการผลิตและการสร้างมูลค่าเพิ่มโดยใช้ความรู้ เทคโนโลยี และนวัตกรรม สนับสนุนให้การเติบโตทางเศรษฐกิจของภาคไม่ต่ำกว่าระดับประเทศ

๘.๒.๔ เพื่อเชื่อมโยงห่วงโซ่มูลค่าของระบบเศรษฐกิจภาคเข้ากับระบบเศรษฐกิจของประเทศ และภูมิภาคเอเชียตะวันออกเฉียงใต้

๘.๒.๕ เพื่อพัฒนาภาคตะวันออกเฉียงเหนือเป็นศูนย์กลางเศรษฐกิจของอนุภูมิภาค
ลุ่มแม่น้ำโขง และมีบทบาทสนับสนุนประเทศเป็นศูนย์กลางภูมิภาคเอเชียตะวันออกเฉียงใต้

๘.๓ เป้าหมาย

๘.๓.๑ อัตราการเจริญเติบโตทางเศรษฐกิจของภาคตะวันออกเฉียงเหนือขยายตัวเพิ่มขึ้น

๘.๓.๒ สัมประสิทธิ์ความไม่เสมอภาค (Gini Coefficient) ในการกระจายรายได้ภาคตะวันออกเฉียงเหนือลดลง

๘.๔ ตัวชี้วัดและค่าเป้าหมาย

ตัวชี้วัด	ค่าฐาน	ค่าเป้าหมาย				
		๒๕๖๒	๒๕๖๓	๒๕๖๔	๒๕๖๕	๒๕๖๒-๒๕๖๕
อัตราการเจริญเติบโตทางเศรษฐกิจของภาคตะวันออกเฉียงเหนือ	๘๙๒,๖๗๖ ล้านบาท (ปี ๒๕๕๙)	ขยายตัวไม่ต่ำกว่าร้อยละ ๓.๕	ขยายตัวไม่ต่ำกว่าร้อยละ ๓.๕	ขยายตัวไม่ต่ำกว่าร้อยละ ๓.๕	ขยายตัวไม่ต่ำกว่าร้อยละ ๓.๕	ขยายตัวเฉลี่ยร้อยละ ๓.๕ต่อปี
สัมประสิทธิ์ความไม่เสมอภาค (Gini Coefficient) ในการกระจายรายได้ภาคตะวันออกเฉียงเหนือ	๐.๔๔๖ (ปี ๒๕๖๐)	ลดลงต่ำกว่า ๐.๔๔๖	ลดลงต่ำกว่า ๐.๔๔๖	ลดลงต่ำกว่า ๐.๔๔๖	ลดลงต่ำกว่า ๐.๔๔๖	ลดลงต่ำกว่า ๐.๔๔๖

๘.๕.๑ ยุทธศาสตร์ที่ ๑ บริหารจัดการน้ำให้เพียงพอต่อการพัฒนาเศรษฐกิจและคุณภาพชีวิตอย่างยั่งยืน

๘.๕.๒ ยุทธศาสตร์ที่ ๒ แก้ไขปัญหาความยากจนและพัฒนาคุณภาพชีวิตผู้มีรายได้น้อยเพื่อลดความเหลื่อมล้ำทางสังคม

๘.๕.๓ ยุทธศาสตร์ที่ ๓ สร้างความเข้มแข็งของฐานเศรษฐกิจภายในควบคู่กับ การแก้ปัญหาทรัพยากรธรรมชาติและสิ่งแวดล้อม

๘.๕.๔ ยุทธศาสตร์ที่ ๔ พัฒนาการท่องเที่ยวเชิงบูรณาการ

๘.๕.๕ ยุทธศาสตร์ที่ ๕ ใช้โอกาสจากการพัฒนาโครงข่ายคมนาคมขนส่งที่เชื่อมโยงพื้นที่เศรษฐกิจหลักภาคกลางและพื้นที่ระเบียงเศรษฐกิจภาคตะวันออกเฉียงเหนือ (EEC) เพื่อพัฒนาเมือง และพื้นที่เศรษฐกิจใหม่ๆ ของภาค

๘.๕.๖ ยุทธศาสตร์ที่ ๖ พัฒนาความร่วมมือและใช้ประโยชน์จากข้อตกลงกับประเทศเพื่อนบ้านในการสร้างความเข้มแข็งทางเศรษฐกิจตามแนวชายแดนและแนวระเบียงเศรษฐกิจ

➔ **แผนพัฒนากลุ่มจังหวัดภาคตะวันออกเฉียงเหนือตอนล่าง ๑ (นครราชสีมา ชัยภูมิ บุรีรัมย์ สุรินทร์) ระยะ ๕ ปี พ.ศ. ๒๕๖๑ - ๒๕๖๕ (ฉบับทบทวน) รอบปี พ.ศ.๒๕๖๓**

สำนักงานคณะกรรมการพัฒนาการเศรษฐกิจและสังคมแห่งชาติ (สศช.) ในฐานะฝ่ายเลขานุการ คณะกรรมการบูรณาการนโยบายพัฒนาภาค (ก.บ.ภ.) ได้แจ้งผลการประชุมคณะอนุกรรมการ

บูรณาการนโยบายพัฒนาภาค ด้านวิชาการ (อ.ก.บ.ภ. ด้านวิชาการ) ในการประชุมครั้งที่ ๑/๒๕๖๐ เมื่อวันที่ ๒๕ กรกฎาคม ๒๕๖๑ โดยมีรองนายกรัฐมนตรี (นายวิษณุ เครืองาม) เป็นประธาน มีมติเห็นชอบนโยบายหลักเกณฑ์ และวิธีการจัดทำแผนพัฒนาจังหวัดและกลุ่มจังหวัด (พ.ศ. ๒๕๖๑ - ๒๕๖๕) แผนปฏิบัติการประจำปีของจังหวัดและกลุ่มจังหวัด ประจำปีงบประมาณ พ.ศ. ๒๕๖๓ และนายกรัฐมนตรี (พลเอกประยุทธ์ จันทร์โอชา) เห็นชอบแนวทางการกำหนดกรอบการจัดสรรงบประมาณจังหวัดและกลุ่มจังหวัด ประจำปีงบประมาณ พ.ศ. ๒๕๖๓ ตามมติที่ประชุม อ.ก.บ.ภ. ด้านวิชาการครั้งที่ ๒/๒๕๖๑ เมื่อวันที่ ๕ กันยายน ๒๕๖๑ และเห็นชอบแนวทางการกำหนดกรอบการจัดสรรงบประมาณพัฒนาจังหวัด ซึ่งแบ่งงบประมาณเป็น ๒ ส่วน ส่วนที่ ๑ งบประมาณเพื่อการพัฒนาตามศักยภาพความต้องการของพื้นที่ หรือประเด็นร่วมของกลุ่มจังหวัด ส่วนที่ ๒ งบประมาณเพื่อการพัฒนาในลักษณะ Cluster หรือสนองนโยบายสำคัญของรัฐบาลเชิงพื้นที่ กลุ่มจังหวัดภาคตะวันออกเฉียงเหนือตอนล่าง ๑ จึงได้ดำเนินการทบทวนแผนพัฒนาจังหวัดภาคตะวันออกเฉียงเหนือตอนล่าง ๑ ระหว่างวันที่ ๒๐ - ๒๑ สิงหาคม ๒๕๖๑ โดยยึดยุทธศาสตร์ชาติ ระยะ ๒๐ ปี นโยบายรัฐบาล แผนการบริหารราชการแผ่นดิน แนวทางการพัฒนาเศรษฐกิจและสังคมแห่งชาติ ทิศทางการพัฒนาภาคยุทธศาสตร์การพัฒนาโครงสร้างพื้นฐานด้านคมนาคม แผนแม่บทจากกระทรวงที่เกี่ยวข้อง และมุ่งเน้นการทำงานแบบเครือข่ายร่วมกันทุกภาคส่วน (ภาครัฐ ภาคเอกชน ภาคประชาสังคม และสถาบันการศึกษา) เพื่อร่วมกันกำหนดทิศทางการพัฒนาจังหวัด ๆ ทั้งด้านเศรษฐกิจ ด้านสังคมและด้านทรัพยากรธรรมชาติและสิ่งแวดล้อม เพื่อให้แผนพัฒนาจังหวัด ๆ สามารถขับเคลื่อนไปได้ด้วยดีมีประสิทธิภาพ และประสิทธิผล ซึ่งจะเป็นการเพิ่มขีดความสามารถในการแข่งขันของกลุ่มจังหวัด รวมทั้งเป็นการแก้ไขปัญหาพร้อมกันของกลุ่มจังหวัด ให้เหมาะสมกับโอกาสและศักยภาพของกลุ่มจังหวัด และนำไปสู่การกระตุ้นให้เกิดการลงทุนของภาคเอกชนและสร้างรายได้ให้กลุ่มจังหวัด

แผนพัฒนาจังหวัดภาคตะวันออกเฉียงเหนือตอนล่าง ๑ ระยะ ๕ ปี (พ.ศ.๒๕๖๑ - ๒๕๖๕) ฉบับทบทวน ปี พ.ศ. ๒๕๖๓ ฉบับนี้ ได้รับความเห็นชอบจากคณะกรรมการบริหารงานกลุ่มจังหวัดแบบบูรณาการ (ก.บ.ภ.) ภาคตะวันออกเฉียงเหนือตอนล่าง ๑ ในคราวประชุม ครั้งที่ ๘/๒๕๖๑ เมื่อวันที่ ๒๑ ธันวาคม ๒๕๖๐ โดยสรุปประเด็นสำคัญ ดังนี้

ตำแหน่งทางยุทธศาสตร์ (Strategies Position)

- ๑) เป็นแหล่งผลิตสินค้าเกษตรและอาหารปลอดภัย
- ๒) เป็นแหล่งผลิตผลิตภัณฑ์ใหม่ระดับประเทศ
- ๓) เป็นแหล่งท่องเที่ยวที่มีความหลากหลายทั้งการท่องเที่ยวอารยธรรม ขอม เขินเวศน์ การกีฬาที่มีชื่อเสียง
- ๔) เป็นประตูสู่อีสาน และเชื่อมโยงการค้าชายแดนกับประเทศเพื่อนบ้าน

เป้าหมายการพัฒนา

ศูนย์กลางของเกษตรอุตสาหกรรม ผลิตภัณฑ์ใหม่ ท่องเที่ยวอารยธรรมขอม และสังคมเป็นสุข

ประเด็นการพัฒนา (Strategies Issues) รวม ๓ ประเด็น คือ

ประเด็นการพัฒนาที่ ๑ การพัฒนาขีดความสามารถในการแข่งขันเกษตรอุตสาหกรรมและแปรรูป

ประเด็นการพัฒนาที่ ๒ การพัฒนาอุตสาหกรรมการท่องเที่ยวการท่องเที่ยว และผลิตภัณฑ์ใหม่

ประเด็นการพัฒนาที่ ๓ ยกระดับการพัฒนาคุณภาพชีวิต

➔ แผนพัฒนาจังหวัดบุรีรัมย์

วิสัยทัศน์ของจังหวัด (Vision)

“ศูนย์กลางการท่องเที่ยวอารยธรรมขอมและกีฬามาตรฐานโลก เศรษฐกิจมั่นคง
สังคมสันติสุข ๙ ดี”

เป้าประสงค์รวม

๑. ศูนย์กลางการท่องเที่ยวอารยธรรมขอมและกีฬามาตรฐานโลก
๒. ศูนย์กลางการพัฒนาเศรษฐกิจภายใต้พื้นฐานของการผลิตสินค้าด้านการเกษตรและอาหารปลอดภัยมาตรฐานสากล
๓. ประชาชนมีคุณภาพชีวิตที่ดี อยู่ดีมีสุข
๔. หมู่บ้าน/ชุมชนเข้มแข็งตามหลักธรรมาภิบาลหมู่บ้านสันติสุข ๙ ดี
๕. พัฒนาแหล่งน้ำและคุณภาพของน้ำอย่างสมดุล
๖. พื้นฟู อนุรักษ์และการใช้ประโยชน์จากป่าและความหลากหลายทางชีวภาพแบบมีส่วนร่วมของประชาชนอย่างยั่งยืน
๗. จัดการขยะและการลดมลพิษอย่างเป็นระบบและการมีส่วนร่วมของประชาชน
๘. สังคมสงบสุขและอบอุ่น
๙. ประชาชนมีความปลอดภัยในชีวิตและทรัพย์สินและมีคุณภาพชีวิตที่ดี
๑๐. ลดอุบัติเหตุทางถนนและสาธารณภัย

ประเด็นยุทธศาสตร์ของจังหวัด (Strategic Issues)

๑. ด้านเศรษฐกิจ
๒. ด้านสังคมและคุณภาพชีวิต
๓. ด้านทรัพยากรธรรมชาติและสิ่งแวดล้อม
๔. ด้านรักษาความมั่นคง และความสงบ

ประเด็นยุทธศาสตร์ (Strategic Issues)

ประเด็นยุทธศาสตร์ที่ ๑ ด้านเศรษฐกิจ

"เป็นศูนย์กลางการท่องเที่ยวอารยธรรมขอมและกีฬามาตรฐานโลก และการพัฒนาเศรษฐกิจภายใต้พื้นฐานของการผลิตสินค้าเกษตรปลอดภัย"

เป้าประสงค์ (Goals)

๑. ศูนย์กลางการท่องเที่ยวอารยธรรมขอมและกีฬามาตรฐานโลก
๒. ศูนย์กลางการพัฒนาเศรษฐกิจภายใต้พื้นฐานของการผลิตสินค้าด้านการเกษตรและอาหารปลอดภัยมาตรฐานสากล

ตัวชี้วัด/ค่าเป้าหมาย

๑. รายได้จากการท่องเที่ยวเพิ่มขึ้น (ร้อยละ ๑๐)
๒. จำนวนแหล่งท่องเที่ยวได้รับการพัฒนา
๓. จำนวนบุคลากรด้านการท่องเที่ยวได้รับการพัฒนา (คน)
๔. จำนวนประชาชนที่รับบริการข้อมูลด้านการท่องเที่ยว (คน)
๕. มูลค่าการค้าขายแดนเพิ่มขึ้น (ร้อยละ ๑๐)
๖. โครงสร้างพื้นฐานด้านการท่องเที่ยวและด้านการเกษตรได้รับการพัฒนา (แห่ง)
๗. จำนวนที่เพิ่มขึ้นของพื้นที่เกษตรอินทรีย์/เกษตรปลอดภัย (ไร่)
๘. จำนวนที่เพิ่มขึ้นของเกษตรกรรุ่นใหม่และเกษตรกรปราดเปรื่อง (Smart Farmer) ที่เน้นการทำเกษตรอินทรีย์และเกษตรปลอดภัย (ราย)
๙. จำนวนกลุ่มของอุตสาหกรรมแปรรูปการเกษตรที่ได้รับการส่งเสริมการลงทุนและการพัฒนาศักยภาพในการประกอบการ (กลุ่ม)
๑๐. จำนวนแปลงที่ได้รับการรับรองมาตรฐาน GAP (แปลง)
๑๑. ร้อยละของมูลค่าการจำหน่ายผลิตภัณฑ์ใหม่เพิ่มขึ้น
๑๒. ร้อยละของมูลค่าการจำหน่ายสินค้า OTOP เพิ่มขึ้น
๑๓. ร้อยละของผลิตภัณฑ์ชุมชนและท้องถิ่นที่ได้รับการรับรองมาตรฐานผลิตภัณฑ์ชุมชน (มผช.)
๑๔. ร้อยละของมูลค่าการจำหน่ายสินค้าเกษตรแปรรูปเพิ่มขึ้น

กลยุทธ์

๑. พัฒนาคุณภาพแหล่งท่องเที่ยวและสิ่งแวดล้อมให้เกิดความยั่งยืน
๒. พัฒนาและปรับปรุงโครงสร้างพื้นฐานและสิ่งอำนวยความสะดวกทางการท่องเที่ยว
๓. พัฒนาบุคลากรด้านการท่องเที่ยวเพื่อสนับสนุนอุตสาหกรรมท่องเที่ยวของจังหวัด
๔. ส่งเสริมและพัฒนาความปลอดภัยและสุขอนามัยด้านการท่องเที่ยว
๕. พัฒนาสินค้าและบริการด้านการท่องเที่ยว
๖. ส่งเสริมการตลาดและประชาสัมพันธ์การท่องเที่ยว
๗. ส่งเสริมการมีส่วนร่วม และการบริหารจัดการด้านการท่องเที่ยวแบบประชารัฐ
๘. พัฒนากีฬาและส่งเสริมการท่องเที่ยวเชิงกีฬาในทุกรูปแบบ
๙. สร้างอัตลักษณ์เมืองบุรีรัมย์ให้เป็น “เมืองแห่งความจงรักภักดี” Buriram Blue City) เพื่อส่งเสริมการท่องเที่ยว
๑๐. ส่งเสริมการท่องเที่ยวโดยชุมชน เพื่อกระจายรายได้สู่ชุมชน
๑๑. เร่งรัดการจัดหาน้ำและการเตรียมความพร้อมในการให้บริการน้ำเพื่อรองรับการขยายตัวทางเศรษฐกิจของเมืองบุรีรัมย์
๑๒. ส่งเสริมการพัฒนาศูนย์กีฬา และสนามกีฬามาตรฐานโลก
๑๓. ส่งเสริมการเชื่อมโยงเส้นทางท่องเที่ยวแบบครบวงจร
๑๔. ส่งเสริมการท่องเที่ยวเชิงศาสนาและสิ่งศักดิ์สิทธิ์ที่เป็นเอกลักษณ์ของจังหวัดบุรีรัมย์และกลุ่มจังหวัดอีสานใต้
๑๕. ส่งเสริมการค้าขายแดนเพื่อการค้าและการลงทุน
๑๖. พัฒนาโครงสร้างพื้นฐานด้านการเกษตร
๑๗. ส่งเสริมและพัฒนาศักยภาพการผลิตและการแปรรูปสินค้าเกษตรอินทรีย์และเกษตรปลอดภัย

๑๘. ส่งเสริมและพัฒนาความเข้มแข็งของกลุ่ม/เครือข่ายเกษตรกรอินทรีย์และเกษตรปลอดภัย
๑๙. ส่งเสริมการน้อมนำหลักของปรัชญาเศรษฐกิจพอเพียงสู่การปฏิบัติโดยเชื่อมโยงกับแผนชีวิตหมู่บ้านสันติสุข ๙ ดี
๒๐. ส่งเสริมการลงทุนและปัจจัยเอื้อให้เกิดการลงทุน เพื่อพัฒนาศักยภาพอุตสาหกรรมเกษตรและอุตสาหกรรมบริการ
๒๑. ส่งเสริมและพัฒนาคุณภาพผลิตภัณฑ์ชุมชนและท้องถิ่นเพื่อให้ได้รับการรับรองคุณภาพและมาตรฐาน
๒๒. ส่งเสริมและพัฒนาตลาดสินค้าเกษตรแปรรูปและเกษตรปลอดภัย
๒๓. ส่งเสริมการพัฒนามาตรฐานและคุณภาพการผลิตใหม่และผลิตภัณฑ์จากใหม่แบบครบวงจร
๒๔. การบริหารจัดการทางการเกษตร (Zonning)
๒๕. พัฒนาสถานประกอบการด้านอาหารให้ได้รับการรับรองมาตรฐานและคุณภาพ
๒๖. พัฒนาศักยภาพภาคีเครือข่ายในการเฝ้าระวังความปลอดภัยด้านอาหาร

ประเด็นยุทธศาสตร์ที่ ๒ ด้านสังคมและคุณภาพชีวิต

"คนบุรีรัมย์มีคุณภาพชีวิตที่ดี มั่นคง ยั่งยืน บนพื้นฐานความพอเพียง"

เป้าประสงค์ (Goals)

๑. ประชาชนมีคุณภาพชีวิตที่ดี อยู่ดีมีสุข
๒. หมู่บ้าน/ชุมชนเข้มแข็งตามหลักธรรมนูญหมู่บ้านสันติสุข ๙ ดี

ตัวชี้วัด/ค่าเป้าหมาย

๑. จำนวนของผู้สูงอายุที่ได้รับการพัฒนาศักยภาพ (ราย)
๒. เด็กนักเรียนอ่านออกเขียนได้ (ร้อยละ)
๓. ระดับความสำเร็จของการแก้ไขปัญหาความยากจนของครัวเรือนตามเกณฑ์ที่กำหนด
๔. ระดับความสำเร็จในการเสริมสร้างศีลธรรมแก่เด็กและเยาวชน
๕. จำนวนแรงงานที่ได้รับการพัฒนาทักษะฝีมือแรงงานและการเตรียมความพร้อมก่อนเข้าสู่ตลาดแรงงาน (ราย)
๖. จำนวนของแรงงานและแรงงานนอกระบบที่ได้รับการคุ้มครองสิทธิการประกันสังคมตามกฎหมายแรงงาน (ราย)
๗. จำนวนแรงงานนอกระบบได้รับการพัฒนาและการส่งเสริมอาชีพ เพื่อเป็นรายได้เสริม
๘. ร้อยละของอำเภอป้องกันควบคุมโรคเข้มแข็งอย่างยั่งยืน
๙. อัตราการตั้งครรภ์ซ้ำของวัยรุ่นลดลง (อายุ ๑๕-๑๙ ปี)
๑๐. ระดับความสำเร็จของการเปิดโอกาสให้ประชาชนเข้ามามีส่วนร่วมในการแสดงความคิดเห็น และร่วมติดตามตรวจสอบการปฏิบัติราชการ
๑๑. จำนวนเครือข่ายเฝ้าระวังทางสังคมและวัฒนธรรม
๑๒. ร้อยละของหมู่บ้าน/ชุมชนเข้มแข็ง ตามหลักธรรมนูญหมู่บ้านสันติสุข ๙ ดี
๑๓. ระดับความสำเร็จในการสร้างการมีส่วนร่วมของภาคประชาชนต่อการบริหารจัดการของภาครัฐและองค์การปกครองส่วนท้องถิ่น

กลยุทธ์

๑. ส่งเสริมและพัฒนาครอบครัวให้มีความอบอุ่น
๒. ส่งเสริมการแก้ปัญหาครัวเรือนยากจน ตามหลักธรรมบุญหมู่บ้านสันติสุข ๙ ดี
๓. เสริมสร้างการเรียนรู้และพัฒนาการศึกษาของเด็กและเยาวชนทุกระดับ ตามเกณฑ์คุณภาพทางการศึกษาของท้องถิ่นและระดับชาติ
๔. เสริมสร้างควมมีศีลธรรมและการใช้ศีลธรรมเป็นพื้นฐานในการดำรงอยู่ในชุมชนและสังคมของเด็กและเยาวชนในทุกระดับ
๕. ส่งเสริมและพัฒนาทักษะด้านแรงงานและการเข้าถึงสิทธิและสวัสดิการตามกฎหมายแรงงาน
๖. ส่งเสริมการสร้างอาชีพและการพัฒนาผลิตภัณฑ์ที่เป็นเอกลักษณ์และการจัดการแบบครบวงจรของกลุ่มอาชีพและกลุ่มวิสาหกิจชุมชนโดยกลไกประชารัฐ
๗. รณรงค์และส่งเสริมการดูแลตนเอง การรักษาสุขภาพและการป้องกันโรค ตลอดจนการดูแลผู้ป่วยในครอบครัวของประชาชนตามหลักสุขภาพดีถ้วนหน้า
๘. ยกระดับการบริการสาธารณสุข การเรียน การสอน และการวิจัยด้านวิทยาศาสตร์ และเทคโนโลยีทางการแพทย์
๙. ส่งเสริมการพัฒนาทักษะชีวิตของคนในหมู่บ้าน/ชุมชน
๑๐. ส่งเสริมและสนับสนุนการปฏิบัติตามแผนชีวิตหมู่บ้านสันติสุข ๙ ดี (เป็นคนดี มีปัญญา รายได้สมดุล สุขภาพแข็งแรง สิ่งแวดล้อมสมบูรณ์ สังคมอบอุ่น หลุดพ้นอาชญากรรม กองทุนพึ่งพาตนเอง และคณะกรรมการหมู่บ้าน/ชุมชนเข้มแข็ง)
๑๑. สร้างและเสริมสร้างความเข้มแข็งของกลไกในการขับเคลื่อนนโยบายรัฐสู่การปฏิบัติในระดับหมู่บ้าน/ชุมชน

ประเด็นยุทธศาสตร์ที่ ๓ ด้านทรัพยากรธรรมชาติและสิ่งแวดล้อม

" ทรัพยากรธรรมชาติสร้างสรรค์ชีวิตและเป็นมิตรต่อสิ่งแวดล้อม "

เป้าประสงค์ (Goals)

๑. พัฒนาแหล่งน้ำและคุณภาพของน้ำอย่างสมดุล
๒. พื้นฟู อนุรักษ์และการใช้ประโยชน์จากป่าและความหลากหลายทางชีวภาพแบบมีส่วนร่วมของประชาชนอย่างยั่งยืน
๓. จัดการขยะและการลดมลพิษอย่างเป็นระบบและการมีส่วนร่วมของประชาชน

ตัวชี้วัด/ค่าเป้าหมาย

๑. จำนวนแหล่งน้ำจังหวัดมีปริมาณและคุณภาพเพียงพอสำหรับการใช้ประโยชน์ (แห่ง)
๒. จำนวนพื้นที่ป่าไม้ (พื้นที่ป่าสงวน ป่าสาธารณะ ป่าชุมชน และพื้นที่ชุ่มน้ำ) เพิ่มขึ้น (ไร่)
๓. จำนวนชุมชนที่ดำเนินการบริหารจัดการและใช้ประโยชน์อย่างยั่งยืนโดยเน้นกระบวนการมีส่วนร่วมของประชาชน
๔. อัตราการเพิ่มขึ้นของปริมาณขยะชุมชนลดลง
๕. จำนวนชุมชนที่ส่งเสริมการนำขยะมูลฝอยกลับมาใช้ประโยชน์ใหม่
๖. ปริมาณขยะมูลฝอย ขยะติดเชื้อ และการก่อให้เกิดโรคจากขยะและมลพิษลดลง
๗. จำนวนพื้นที่เผาในที่โล่งของจังหวัดลดลง
๘. จำนวนพื้นที่ประสบภัยแล้งอุทกภัย และภัยธรรมชาติต่าง ๆ ได้รับการแก้ไขปัญหา

และประชาชนที่ได้รับผลกระทบมีความพึงพอใจในการแก้ไขปัญหา
๙. จำนวนพื้นที่ป่า และพื้นที่สาธารณะที่ถูกบุกรุกลดลงเมื่อเทียบกับปีที่ผ่านมา

กลยุทธ์

๑. ส่งเสริมการจัดหาและพัฒนาแหล่งน้ำเพื่อการอุปโภค บริโภคให้เพียงพอ ควบคู่กับการเพิ่มประสิทธิภาพการจัดการน้ำภาคการผลิต (ภาคการเกษตรและอุตสาหกรรม) โดยเน้นกระบวนการมีส่วนร่วมของประชาชนและเครือข่ายองค์กรต่าง ๆ
๒. ส่งเสริมการพัฒนาคุณภาพแหล่งน้ำและการจัดการแหล่งน้ำโดยการมีส่วนร่วมของประชาชนและเครือข่ายประชาสังคม
๓. ส่งเสริม อนุรักษ์และฟื้นฟูสภาพทรัพยากรป่าไม้ และทรัพยากรธรรมชาติอื่น ๆ โดยเน้นการใช้ประโยชน์ อย่างยั่งยืนและชาญฉลาด
๔. ส่งเสริมให้เกิดชุมชนต้นแบบในการบริหารจัดการและใช้ประโยชน์จากทรัพยากรธรรมชาติและสิ่งแวดล้อมอย่างยั่งยืน
๕. ส่งเสริมและพัฒนากระบวนการบริหารจัดการทรัพยากรธรรมชาติและสิ่งแวดล้อมให้เป็นหน้าที่ของพลเมืองคนบุรีรัมย์
๖. ส่งเสริมให้เกิดกระบวนการควบคุมและลดมลพิษโดยเน้นการผลิตและการบริโภคที่เป็นมิตรกับสิ่งแวดล้อมและระบบนิเวศ
๗. ส่งเสริมให้เกิดกระบวนการจัดการขยะและสิ่งปฏิกูลในระดับพื้นที่ตั้งแต่ต้นทางถึงปลายทาง โดยเน้นกระบวนการมีส่วนร่วมจากทุกภาคส่วน
๘. ส่งเสริมให้เกิดชุมชนหรือองค์กรต้นแบบในการบริหารจัดการขยะแบบครบวงจร

ประเด็นยุทธศาสตร์ที่ ๔ ด้านรักษาความมั่นคง และความสงบ

" บุรีรัมย์สันติสุข ๙ ดี "

เป้าประสงค์ (Goals)

๑. สังคมสงบสุขและอบอุ่น
๒. ประชาชนมีความปลอดภัยในชีวิตและทรัพย์สินและมีคุณภาพชีวิตที่ดี
๓. ลดอุบัติเหตุทางถนนและสาธารณภัย

ตัวชี้วัด/ค่าเป้าหมาย

๑. ระดับความสำเร็จในการพัฒนาบุคลากรรักษาความสงบเรียบร้อย
๒. ระดับความสำเร็จในการป้องกันและแก้ไขปัญหาอาชญากรรมในหมู่บ้าน/ชุมชนตามแนวทางประชารัฐ
๓. ร้อยละที่เพิ่มขึ้นของผู้เสพ/ผู้ติดยาเสพติดได้รับการบำบัดฟื้นฟูและได้รับการติดตามดูแลอย่างต่อเนื่อง
๔. ระดับความสำเร็จในการป้องกันผู้ที่อาจเข้าไปเกี่ยวข้องกับยาเสพติด
๕. ระดับความสำเร็จของการเทิดทูนไว้ซึ่งสถาบันชาติ ศาสนา พระมหากษัตริย์ และการปกครองในระบอบประชาธิปไตยอันมีพระมหากษัตริย์ทรงเป็นประมุข
๖. ระดับความสำเร็จในการส่งเสริมให้เกิดความสามัคคีและความสามัคคีของประชาชนภายในจังหวัดบุรีรัมย์
๗. ระดับความสำเร็จของการจัดตั้งเครือข่ายอนุรักษ์ทรัพยากรธรรมชาติและสิ่งแวดล้อม
๘. ร้อยละที่เพิ่มขึ้นของการจัดตั้งชุดเฉพาะกิจตำบล

๙. ร้อยละของหมู่บ้าน/ชุมชนเอาชนะปัญหายาเสพติดอย่างยั่งยืน
๑๐. ระดับความสำเร็จในการป้องกันและปราบปรามปัญหาอาชญากรรม
๑๑. ระดับความสำเร็จของการฝึกกำลังประชาชนในพื้นที่ชายแดนเพื่อสนับสนุนการป้องกันประเทศ
๑๒. ระดับความสำเร็จในการพัฒนาความสัมพันธ์อันดีระดับท้องถิ่นกับประเทศเพื่อนบ้าน
๑๓. ระดับความสำเร็จในการจัดตั้งเครือข่ายข่าวภาคประชาชนเพื่อความมั่นคง
๑๔. ระดับความสำเร็จของการขยายผลโครงการอันเนื่องมาจากพระราชดำริ
๑๕. ระดับความสำเร็จของการจัดระเบียบแรงงานต่างด้าวหลบหนีเข้าเมืองที่สอดคล้องกับความมั่นคงของชาติ

กลยุทธ์

๑. พัฒนาศักยภาพให้กับบุคลากรด้านการรักษาความสงบเรียบร้อยภายในหมู่บ้าน/ชุมชน และการเพิ่มจำนวนบุคลากรด้านการรักษาความสงบเรียบร้อยให้เพียงพอต่อ การรักษาความสงบเรียบร้อยภายในหมู่บ้าน
๒. ส่งเสริมและพัฒนาระบบการป้องกัน ปราบปราม และแก้ไขปัญหาเสพติดในหมู่บ้าน/ชุมชน อย่างยั่งยืน
๓. ผู้เสพ/ผู้ติดยาเสพติด ได้รับการบำบัดรักษาฟื้นฟูสมรรถภาพ และได้รับการติดตามดูแลช่วยเหลือ ภายหลังจากการบำบัดฟื้นฟู
๔. เสริมสร้างความมั่นคงของสถาบันหลักของชาติ และการปกครองในระบอบประชาธิปไตยอันมีพระมหากษัตริย์ทรงเป็นประมุข โดยการสร้างความเป็นธรรมและความสามัคคีกันของประชาชนภายในจังหวัด
๕. ป้องกันและแก้ไขปัญหายาเสพติดทั้งในสถานศึกษาและเยาวชนนอกสถานศึกษาที่อาจเข้าไปเกี่ยวข้องกับปัญหายาเสพติดทางสังคม และภัยยาเสพติด
๖. เสริมสร้างกระบวนการมีส่วนร่วมของภาคประชาชนและท้องถิ่นในการบริหารจัดการ การตรวจสอบ และการเฝ้าระวังการทุจริตคอร์รัปชันและการแสวงหาผลประโยชน์จากทรัพยากรธรรมชาติโดยมิชอบ
๗. เสริมสร้างความเข้มแข็งและภูมิคุ้มกันด้านความมั่นคงภายในจังหวัด
๘. ส่งเสริมและพัฒนาศักยภาพการป้องกันประเทศ ของหมู่บ้านตามแนวชายแดนให้เป็นหมู่บ้านมั่นคงและสงบสุข
๙. พัฒนาความสัมพันธ์อันดีระดับท้องถิ่นกับประเทศเพื่อนบ้าน
๑๐. พัฒนาระบบเครือข่ายข่าวภาคประชาชน
๑๑. สร้างจิตสำนึกให้กับผู้ประกอบการที่มีความเสี่ยงต่อการเกิดอาชญากรรมปฏิบัติตามกฎหมายและข้อบังคับอย่างเคร่งครัด
๑๒. รมรงค์และส่งเสริมการขึ้นทะเบียน การควบคุมดูแลแรงงานต่างด้าวในสถานประกอบการและในชุมชน เพื่อจัดระบบป้องกันและแก้ไขปัญหาลบหนีเข้าเมือง
๑๓. รมรงค์การเฝ้าระวังและป้องกันอุบัติเหตุทางถนนและสาธารณภัยโดยการมีส่วนร่วมของประชาชนและเครือข่ายของประชาสังคม

ตัวชี้วัดเป้าหมายการพัฒนา

๑. รายได้จากการท่องเที่ยวเพิ่มขึ้นไม่น้อยกว่าร้อยละ ๑๐
๒. อัตราการขยายตัวของ GPP จังหวัดเพิ่มขึ้น ร้อยละ ๕
๓. คริวเรือนที่อยู่ใต้เกณฑ์ความยากจนได้รับการแก้ไขปัญหาให้ผ่านเกณฑ์ ร้อยละ ๕๐
๔. ร้อยละของปริมาณขยะมูลฝอยชุมชนได้รับการจัดการอย่างถูกต้องตามหลักวิชาการ
๕. ประชาชนมีความปลอดภัยในชีวิตและทรัพย์สิน

ประเด็นการพัฒนา

ประเด็นการพัฒนาที่ ๑ : ด้านเศรษฐกิจ "เป็นศูนย์กลางการท่องเที่ยวอารยธรรมขอมกัมพูชามาตรฐานโลก และการพัฒนาเศรษฐกิจภายใต้พื้นฐานของการผลิตสินค้าเกษตรปลอดภัย"

วัตถุประสงค์

๑. เพื่อเป็นศูนย์กลางการท่องเที่ยวอารยธรรมขอมและกัมพูชามาตรฐานโลก
๒. เพื่อเป็นศูนย์กลางการพัฒนาเศรษฐกิจภายใต้พื้นฐานของการผลิตสินค้าด้านการเกษตรและอาหารปลอดภัยมาตรฐานสากล

ตัวชี้วัด/ค่าเป้าหมาย

๑. รายได้จากการท่องเที่ยวเพิ่มขึ้น (ร้อยละ ๑๐)
๒. จำนวนนักท่องเที่ยวเพิ่มขึ้น (ร้อยละ ๑๐)
๓. ร้อยละของมูลค่าการจำหน่ายสินค้า OTOP เพิ่มขึ้น (ร้อยละ ๑๐)
๔. ร้อยละของผลิตภัณฑ์ชุมชนและท้องถิ่นได้รับการรับรองมาตรฐานผลิตภัณฑ์ชุมชน (มผช.) (ร้อยละ ๘๐)
๕. มูลค่าการค้าชายแดนเพิ่มขึ้น (ร้อยละ ๑๐)
๖. อัตราการขยายตัวของ GPP ภาคการเกษตรเพิ่มขึ้น (ร้อยละ ๕)
๗. จำนวนพื้นที่การเกษตรได้รับการรับรองมาตรฐาน อินทรีย์/GAP (ไร่)

แนวทางการพัฒนา

๑. พัฒนาคุณภาพแหล่งท่องเที่ยวและสิ่งแวดล้อมให้เกิดความยั่งยืน
๒. พัฒนาและปรับปรุงโครงสร้างพื้นฐานและสิ่งอำนวยความสะดวกทางการท่องเที่ยว
๓. พัฒนาบุคลากรด้านการท่องเที่ยวเพื่อสนับสนุนอุตสาหกรรมท่องเที่ยวของจังหวัด
๔. ส่งเสริมและพัฒนาความปลอดภัยและสุขอนามัยด้านการท่องเที่ยว
๕. พัฒนาสินค้าและบริการด้านการท่องเที่ยว
๖. ส่งเสริมการตลาดและประชาสัมพันธ์การท่องเที่ยว
๗. ส่งเสริมการมีส่วนร่วม และการบริหารจัดการด้านการท่องเที่ยวแบบประชารัฐ
๘. พัฒนากีฬาและส่งเสริมการท่องเที่ยวเชิงกีฬาในทุกรูปแบบ
๙. สร้างอัตลักษณ์เมืองบุรีรัมย์ให้เป็น "เมืองแห่งความจงรักภักดี" Buriram Blue City) เพื่อส่งเสริมการท่องเที่ยว
๑๐. ส่งเสริมการท่องเที่ยวโดยชุมชน เพื่อกระจายรายได้สู่ชุมชน
๑๑. เร่งรัดการจัดหาน้ำและการเตรียมความพร้อมในการให้บริการน้ำเพื่อรองรับการขยายตัวของเศรษฐกิจของเมืองบุรีรัมย์
๑๒. ส่งเสริมการพัฒนาศูนย์กีฬา และสนามกีฬามาตรฐานโลก

๑๓. ส่งเสริมการเชื่อมโยงเส้นทางการท่องเที่ยวแบบครบวงจร
๑๔. ส่งเสริมการท่องเที่ยวเชิงศาสนาและสิ่งศักดิ์สิทธิ์ที่เป็นเอกลักษณ์ของจังหวัดบุรีรัมย์และกลุ่มจังหวัดอีสานใต้
๑๕. ส่งเสริมการค้าชายแดนเพื่อการค้าและการลงทุน
๑๖. พัฒนาโครงสร้างพื้นฐานด้านการเกษตร
๑๗. ส่งเสริมและพัฒนาศักยภาพการผลิตและการแปรรูปสินค้าเกษตรอินทรีย์และเกษตรปลอดภัย
๑๘. ส่งเสริมและพัฒนาความเข้มแข็งของกลุ่ม/เครือข่ายเกษตรอินทรีย์และเกษตรปลอดภัย
๑๙. ส่งเสริมการน้อมนำหลักของปรัชญาเศรษฐกิจพอเพียงสู่การปฏิบัติโดยเชื่อมโยงกับแผนชีวิตหมู่บ้าน
๒๐. ส่งเสริมการลงทุนและปัจจัยเอื้อให้เกิดการลงทุน เพื่อพัฒนาศักยภาพอุตสาหกรรมบริการ อุตสาหกรรมบริการ และอุตสาหกรรมกลุ่มวิสาหกิจ
๒๑. ส่งเสริมและพัฒนาคุณภาพผลิตภัณฑ์ชุมชนและท้องถิ่นเพื่อให้ได้การรับรองคุณภาพและมาตรฐาน
๒๒. ส่งเสริมและพัฒนาตลาดสินค้าเกษตรแปรรูปและเกษตรปลอดภัย
๒๓. ส่งเสริมการพัฒนามาตรฐานและคุณภาพการผลิตใหม่และผลิตภัณฑ์จากใหม่แบบครบวงจร
๒๔. การบริหารจัดการทางการเกษตร (Zoning)
๒๕. พัฒนาสถานประกอบการด้านอาหารให้ได้รับการรับรองมาตรฐานและคุณภาพ
๒๖. พัฒนาศักยภาพภาคีเครือข่ายในการเฝ้าระวังความปลอดภัยด้านอาหาร

๑.๔ ยุทธศาสตร์การพัฒนาขององค์กรปกครองส่วนท้องถิ่นในเขตจังหวัดบุรีรัมย์

วิสัยทัศน์ (Vision)

“บุรีรัมย์เมืองแห่งกีฬา ทรัพยากรท่องเที่ยวล้ำค่า พัฒนาเกษตรกรรมยั่งยืน สู่พื้นฐานคุณภาพชีวิตที่ดี ยึดวิถีเศรษฐกิจพอเพียง”

พันธกิจ (Mission)

๑. การพัฒนาคุณภาพชีวิตของประชาชนให้มีความมั่นคงในการดำรงชีวิต มีคุณธรรม มีความสุข และมีสุขภาวะที่ดี
๒. การส่งเสริมและพัฒนากองทุนท่องเที่ยวอารยธรรมขอม และส่งเสริมกีฬาสู่มาตรฐานโลก
๓. การส่งเสริมและพัฒนาเกษตรกรรมและอุตสาหกรรมครบวงจร
๔. การพัฒนาศักยภาพการผลิตสินค้าการเกษตรไปสู่มาตรฐานเกษตรอินทรีย์และอาหารปลอดภัย
๕. การประสานและพัฒนาโครงสร้างพื้นฐานให้ได้มาตรฐานและทั่วไป
๖. การส่งเสริมและพัฒนาเศรษฐกิจตามแนวทางปรัชญาเศรษฐกิจพอเพียงไปสู่ความยั่งยืน
๗. การบริหารจัดการทรัพยากรธรรมชาติสิ่งแวดล้อมและระบบนิเวศอย่างยั่งยืน
๘. การพัฒนาด้านการเมืองและการบริหารตามหลักการบริหารจัดการบ้านเมืองที่ดี โดยคำนึงถึงการมีส่วนร่วมของประชาชน
๙. การส่งเสริมและพัฒนากองทุนการค้าการลงทุน และการค้าชายแดน
๑๐. การส่งเสริมการผลิตและการตลาดผลิตภัณฑ์จากใหม่และผลิตภัณฑ์ชุมชน

ประเด็นยุทธศาสตร์(Strategic Issues)

ประเด็นยุทธศาสตร์ที่ ๑ เมืองน่าอยู่และคุณภาพชีวิตที่ดี

เป้าประสงค์(Gold)

๑. ประชาชนมีคุณภาพชีวิตที่ดี มีภูมิคุ้มกันทางสังคมที่เข้มแข็งพึ่งพาตนเองได้
๒. ประชาชนมีความมั่นคงและสังคมมีความสงบเรียบร้อย
๓. เด็กและเยาวชนได้รับการศึกษาเรียนรู้อย่างทั่วถึงและมีคุณภาพ
๔. ประชาชนมีสุขภาพที่ดีและยั่งยืน
๕. การพัฒนาโครงสร้างพื้นฐานให้ได้มาตรฐานและทั่วถึง
๖. การส่งเสริมและสนับสนุนในการอนุรักษ์ฟื้นฟู ศิลปวัฒนธรรม จารีตประเพณี วิถีชีวิต ภูมิปัญญาท้องถิ่น ทรัพยากรธรรมชาติและสิ่งแวดล้อมในท้องถิ่นให้มีความยั่งยืน
๗. สร้างสังคมและเศรษฐกิจฐานรากให้เข้มแข็ง

กลยุทธ์ (Strategy)

๑. สนับสนุนและส่งเสริมการพัฒนาสถาบันครอบครัวให้มีความอบอุ่น
๒. ส่งเสริมการพัฒนาคุณภาพชีวิตในกลุ่มเด็ก เยาวชน สตรี คนชรา คนพิการและผู้ด้อยโอกาส ให้มีคุณภาพชีวิตที่ดี
๓. สร้างค่านิยม จิตสำนึกและพัฒนา ศิลธรรม คุณธรรม จริยธรรม ของเด็ก เยาวชน และประชาชน
๔. ส่งเสริมและบูรณาการด้านการศึกษาระบบองค์รวม
๕. ส่งเสริมการใช้วิถีชีวิตตามปรัชญาเศรษฐกิจพอเพียง
๖. ส่งเสริมและแก้ไขปัญหาด้านสาธารณสุขเพื่อให้ประชาชนมีสุขภาพที่ดีและมีพละกำลังที่สมบูรณ์อย่างยั่งยืน
๗. พัฒนาและปรับปรุงโครงสร้างพื้นฐานและสิ่งอำนวยความสะดวก
๘. ส่งเสริมการการแก้ปัญหาครัวเรือนยากจน
๙. ส่งเสริมและสนับสนุนเพื่อยกระดับรายได้และสร้างโอกาสในการประกอบอาชีพ
๑๐. ส่งเสริมและพัฒนาผลิตภัณฑ์หนึ่งตำบลหนึ่งผลิตภัณฑ์ และผลิตภัณฑ์ชุมชน (OTOP)
๑๑. เสริมสร้างความมั่นคง ความสงบเรียบร้อยและความปลอดภัยในชีวิตและทรัพย์สิน
๑๒. ส่งเสริมและสนับสนุนการป้องกันปราบปราม ฟื้นฟู และแก้ไขปัญหาอาชญากรรม
๑๓. ส่งเสริมและสนับสนุนการป้องกันและบรรเทาสาธารณภัย
๑๔. ส่งเสริมและสนับสนุนการจัดการขยะการลดมลพิษอย่างเป็นระบบ
๑๕. อนุรักษ์ ฟื้นฟู ระบบนิเวศ พื้นที่ป่าไม้ทรัพยากรและสิ่งแวดล้อม
๑๖. ส่งเสริมและสนับสนุนการอนุรักษ์ ศาสนา ศิลปวัฒนธรรม จารีตประเพณี วิถีชีวิตและภูมิปัญญาท้องถิ่น
๑๗. เสริมสร้างความมั่นคงและพัฒนาความสัมพันธ์อันดีกับประเทศเพื่อนบ้าน

ตัวชี้วัด

๑. ระดับความสำเร็จของการพัฒนาคุณภาพชีวิตและการแก้ไขปัญหาสังคม
๒. ระดับความสำเร็จในการเสริมสร้างคุณธรรม จริยธรรมแก่ประชาชน
๓. ร้อยละของผู้ด้อยโอกาสได้รับสวัสดิการสังคม

๔. ระดับความสำเร็จของคุณภาพการศึกษาของเยาวชน
๕. ร้อยละของชุมชนที่ได้รับการส่งเสริม/สนับสนุนวิถีชีวิตเศรษฐกิจพอเพียง
๖. ระดับความสำเร็จของการพัฒนาคุณภาพและการบริการด้านสาธารณสุข
๗. ร้อยละโครงสร้างพื้นฐานได้รับการพัฒนาและปรับปรุง
๘. ระดับความสำเร็จของการแก้ไขปัญหาเพื่อลดจำนวนครัวเรือนยากจนที่มีรายได้ต่ำกว่า

จปฐ.

๙. ระดับความสำเร็จของการพัฒนาทักษะด้านอาชีพต่างๆ
๑๐. ร้อยละที่เพิ่มขึ้นของมูลค่าการจำหน่ายผลิตภัณฑ์ชุมชน (OTOP)
๑๑. ระดับความสำเร็จในการส่งเสริมให้เกิดความสมานฉันท์และความสามัคคีของประชาชนภายในจังหวัด

อาชญากรรม

๑๒. ระดับความสำเร็จของการป้องกันและปราบปรามและแก้ไขปัญหาอาชญากรรม

๑๓. ระดับความสำเร็จของการป้องกันและบรรเทาสาธารณภัย

๑๔. ปริมาณขยะและสิ่งปฏิกูลได้รับการจัดการและมีจำนวนลดลง

๑๕. ระดับความสำเร็จของการอนุรักษ์ ฟื้นฟู ระบบนิเวศ พื้นที่ป่าไม้ทรัพยากรธรรมชาติและ

สิ่งแวดล้อม

๑๖. ระดับความสำเร็จของการอนุรักษ์ ศาสนา ศิลปวัฒนธรรม จารีตประเพณีวิถีชีวิตและภูมิ

ปัญญาท้องถิ่น

๑๗. ระดับความสำเร็จในการพัฒนาความสัมพันธ์อันดีกับประเทศเพื่อนบ้าน

ประเด็นยุทธศาสตร์ที่ ๒ การพัฒนาการท่องเที่ยวและกีฬา

เป้าประสงค์(Gold)

๑. ศูนย์กลางการท่องเที่ยวอารยธรรมขอม
๒. ยกระดับการพัฒนาการท่องเที่ยวและสิ่งแวดล้อมให้เกิดความยั่งยืน
๓. ส่งเสริมและพัฒนาการค้าการลงทุนและการค้าชายแดน
๔. เชิดชูศิลปวัฒนธรรม จารีตประเพณี วิถีชีวิต ภูมิปัญญาท้องถิ่นเพื่อการท่องเที่ยวเชิงวัฒนธรรม
๕. อนุรักษ์ฟื้นฟูทรัพยากรธรรมชาติและสิ่งแวดล้อมเพื่อการท่องเที่ยวเชิงนิเวศ
๖. ส่งเสริมความเป็นเลิศทางด้านการกีฬาสู่กีฬามาตรฐานโลก

กลยุทธ์ (Strategy)

๑. ส่งเสริมให้เมืองบุรีรัมย์เป็นเมืองที่มีความเป็นอัตลักษณ์
๒. พัฒนาโครงสร้างพื้นฐานและการเชื่อมโยงด้านการท่องเที่ยว
๓. พัฒนาศักยภาพบุคลากรเพื่อการท่องเที่ยว
๔. พัฒนาสินค้าและบริการด้านการท่องเที่ยว
๕. ส่งเสริมการตลาดและการประชาสัมพันธ์ด้านการท่องเที่ยว
๖. อนุรักษ์ ฟื้นฟู ศิลปวัฒนธรรม จารีตประเพณี วิถีชีวิตและภูมิปัญญาท้องถิ่น เพื่อการท่องเที่ยวเชิงวัฒนธรรม

๗. ส่งเสริมและบูรณาการในการอนุรักษ์และฟื้นฟูทรัพยากรธรรมชาติและสิ่งแวดล้อมเพื่อความสมดุลทางธรรมชาติอย่างยั่งยืนและการท่องเที่ยวเชิงนิเวศ
๘. ส่งเสริมและประสาน สร้างเครือข่ายความร่วมมือกับภาคเอกชนหรือภาคส่วนอื่นๆ เพื่อการค้า การลงทุนและการท่องเที่ยวแบบเต็มรูปแบบ
๙. ส่งเสริมและพัฒนาการค้าการลงทุนและการค้าชายแดน
๑๐. ส่งเสริมเยาวชนและประชาชนให้เป็นเลิศด้านการกีฬาสู่การพัฒนาอาชีพ
๑๑. ส่งเสริมกีฬาและส่งเสริมการท่องเที่ยวเชิงกีฬาทุกรูปแบบ

ตัวชี้วัด

๑. ระดับความสำเร็จของการพัฒนาคุณภาพด้านการท่องเที่ยวของจังหวัด
๒. ร้อยละของจำนวนแหล่งท่องเที่ยวที่ได้รับการเผยแพร่ประชาสัมพันธ์
๓. ร้อยละที่เพิ่มขึ้นของรายได้จากการท่องเที่ยว
๔. โครงสร้างพื้นฐานด้านการท่องเที่ยวที่ได้รับการพัฒนา
๕. จำนวนภูมิปัญญาท้องถิ่นที่ได้รับการเผยแพร่และประชาสัมพันธ์ที่เพิ่มขึ้น
๖. ร้อยละที่เพิ่มขึ้นของทุนทางวัฒนธรรมท้องถิ่นทาสรางมูลค่าเพิ่มทางเศรษฐกิจ
๗. ระดับความสำเร็จในการพัฒนาและส่งเสริมการท่องเที่ยวเชิงนิเวศเพื่อการท่องเที่ยว
๘. ระดับความสำเร็จของการอนุรักษ์ฟื้นฟู ทรัพยากรธรรมชาติและสิ่งแวดล้อมเพื่อการท่องเที่ยวอย่างต่อเนื่อง
๙. มีศูนย์ข้อมูลการค้าการลงทุนและการท่องเที่ยว
๑๐. ร้อยละของมูลค่าการค้าชายแดนที่เพิ่มขึ้น
๑๑. ระดับความสำเร็จในการส่งเสริมด้านการกีฬาแก่เยาวชนและประชาชนทุกระดับ
๑๒. ร้อยละความสำเร็จของการพัฒนาและส่งเสริมกีฬา

ประเด็นยุทธศาสตร์ที่ ๓ การพัฒนาเกษตรกรรมและอุตสาหกรรม

เป้าประสงค์ (Goals)

๑. สังคมเกษตรและอุตสาหกรรมมีความมั่นคง
๒. ผลิตภัณฑ์มวลรวมภาคการเกษตรและอุตสาหกรรมเพิ่มขึ้น
๓. ศูนย์กลางพัฒนาเศรษฐกิจภายใต้พื้นฐานของการผลิตสินค้าด้านการเกษตรและอาหารปลอดภัย
๔. พัฒนาโครงสร้างพื้นฐานด้านการเกษตรให้ได้มาตรฐานและทั่วถึง

กลยุทธ์ (Strategy)

๑. พัฒนาและส่งเสริมการทำเกษตรอินทรีย์และอินทรีย์ชีวภาพและเกษตรปลอดภัยเกษตรกรรม
๒. ส่งเสริมการลงทุนและปัจจัยเอื้อให้เกิดการลงทุนเพื่อพัฒนาศักยภาพอุตสาหกรรมเกษตรและอุตสาหกรรมบริการ
๓. เพิ่มพูนทักษะการพัฒนาอาชีพด้านเกษตรกรรมและอุตสาหกรรม
๔. ส่งเสริมและสนับสนุนการพัฒนาขีดความสามารถในการแข่งขันเกษตรอุตสาหกรรมและแปรรูปอาหาร
๕. ส่งเสริมและพัฒนาศักยภาพการผลิตและการแปรรูปสินค้าเกษตรเพื่อสร้างมูลค่าเพิ่ม
๖. ส่งเสริมและสนับสนุนการผลิตสินค้าเกษตรและอาหารปลอดภัย

๗. ยกระดับสินค้าเกษตรให้เข้าสู่ระบบมาตรฐานเพื่อการก้าวสู่ตลาดโลก
๘. พัฒนาและปรับปรุงโครงสร้างพื้นฐานให้ได้มาตรฐานและมีความสะดวกในด้านการเกษตรอย่างทั่วถึง
๙. ส่งเสริมการปลูกพืชเศรษฐกิจและพืชพลังงาน
๑๐. ส่งเสริมการพัฒนามาตรฐานและคุณภาพการผลิตใหม่และผลิตภัณฑ์ใหม่แบบครบวงจร
๑๑. สนับสนุนให้รวมการรวมกลุ่มการผลิตและจำหน่าย
๑๒. ส่งเสริมและพัฒนาด้านการตลาด/การมีตลาดกลางรองรับการเกษตร

ตัวชี้วัด

๑. ระดับความสำเร็จในการส่งเสริมและพัฒนาการทำเกษตรอินทรีย์และอินทรีย์ชีวภาพและเกษตรปลอดภัย
๒. จำนวนที่เพิ่มขึ้นของเกษตรอินทรีย์เกษตรชีวภาพและเกษตรปลอดภัย
๓. จำนวนกลุ่มของอุตสาหกรรมเกษตรที่ได้รับการส่งเสริมการลงทุนและการพัฒนาศักยภาพในการประกอบอาหาร
๔. จำนวนกลุ่มอาชีพที่ได้รับการเพิ่มพูนทักษะอาชีพด้านต่างๆ
๕. ร้อยละของจำนวนสินค้าการเกษตรที่ได้รับการพัฒนาให้มีความปลอดภัยและมาตรฐาน
๖. ร้อยละของการลดปริมาณการใช้สารเคมี
๗. ร้อยละของสินค้าเกษตรกรรมได้รับการพัฒนาและแปรรูปสินค้า
๘. ร้อยละโครงสร้างพื้นฐานด้านการเกษตรที่ได้รับการพัฒนาและปรับปรุง
๙. ร้อยละของเกษตรกรที่ปลูกพืชเศรษฐกิจและพืชพลังงาน
๑๐. ร้อยละของมูลค่าผลิตภัณฑ์ใหม่ที่เพิ่มขึ้น
๑๑. จำนวนตลาดกลางสินค้าชุมชน
๑๒. ระดับความสำเร็จของการส่งเสริมและพัฒนาด้านการตลาด

ประเด็นยุทธศาสตร์ที่ ๔ การพัฒนาขีดสมรรถนะองค์กร

เป้าประสงค์ (Goal)

๑. บุคลากรในองค์กรมีขีดสมรรถนะสูง
๒. ประชาชนมีความพึงพอใจในการรับบริการจากหน่วยงาน
๓. องค์กรยึดหลักธรรมาภิบาลในการบริหารจัดการ

กลยุทธ์ (Strategy)

๑. พัฒนาขีดสมรรถนะของบุคลากรให้มีความพร้อมในการปฏิบัติหน้าที่ส่งเสริมการพัฒนาขององค์กรปกครองส่วนท้องถิ่น
๒. สร้างความรับผิดชอบและมีจิตสำนึกต่อสังคม
๓. ออกแบบและพัฒนาระบบการบริหารจัดการงาน แบบบูรณาการ
๔. ส่งเสริมให้องค์กรและบุคลากรยึดหลักธรรมาภิบาลในการบริหารจัดการ
๕. ส่งเสริมให้องค์กรต่อต้านการทุจริตคอร์รัปชันทุกรูปแบบ

ตัวชี้วัด

๑. ร้อยละของการบริการที่สามารถลดขั้นตอนและระยะเวลาให้บริการ
๒. ร้อยละของบุคลากรที่มีส่วนร่วมในกิจกรรมและแลกเปลี่ยนความรู้
๓. ร้อยละของงานบริการที่ได้จัดทำมาตรฐานหรือคู่มือการให้บริการ
๔. ร้อยละของบุคลากรที่ผ่านระดับของขีดสมรรถนะที่ส่วนราชการกำหนด
๕. ร้อยละของความครอบคลุม ถูกต้อง และทันสมัยของฐานข้อมูลที่สนับสนุนยุทธศาสตร์
๖. ร้อยละของบุคลากรที่ได้รับการพัฒนาขีดสมรรถนะตามแผนพัฒนาบุคลากร
๗. ร้อยละของงานที่บริหารจัดการอย่างมีธรรมาภิบาล
๘. ระดับความสำเร็จของการส่งเสริมองค์กรให้ต่อต้านการทุจริตคอร์รัปชันและการประพฤติ

มิชอบ

๒. ยุทธศาสตร์ขององค์การบริหารส่วนตำบลถลุงเหล็ก

๒.๑ วิสัยทัศน์ (Vision)

“ตำบลน่าอยู่ ควบคุมการศึกษา เศรษฐกิจน่าหนา ไม่พึ่งพายาเสพติด สิ่งแวดล้อมไม่เป็นพิษ ประชาคมพัฒนา ถลุงเหล็กก้าวหน้า ปวงประชาสุสันต์”

๒.๒ ยุทธศาสตร์

- ยุทธศาสตร์ที่ ๑ การพัฒนาด้านโครงสร้างพื้นฐาน
- ยุทธศาสตร์ที่ ๒ การพัฒนาด้านการศึกษา ศาสนา วัฒนธรรม และประเพณี
- ยุทธศาสตร์ที่ ๓ การพัฒนาด้านเศรษฐกิจ สังคม และคุณภาพชีวิต
- ยุทธศาสตร์ที่ ๔ การพัฒนาด้านการบริหารที่ดีมีประสิทธิภาพ
- ยุทธศาสตร์ที่ ๕ การพัฒนาด้านทรัพยากร ธรรมชาติ สิ่งแวดล้อม และการท่องเที่ยว

๒.๓ เป้าประสงค์ (Goal)

๑. โครงสร้างพื้นฐาน และสาธารณูปโภค สาธารณูปการได้มาตรฐาน
๒. ประชาชนมีคุณภาพชีวิตที่ดี มีภูมิคุ้มกันทางสังคมที่เข้มแข็งพึ่งพาตนเองได้
๓. มีมาตรการในการป้องกันและบรรเทาสาธารณภัยในชีวิตและทรัพย์สินของประชาชนที่มีประสิทธิภาพ
๔. เด็กและเยาวชนได้รับการศึกษาเรียนรู้อย่างทั่วถึงและมีคุณภาพ
๕. การมีส่วนร่วมของประชาชนทุกภาคส่วนในกิจกรรมการพัฒนาขององค์การบริหารส่วนตำบล
๖. ทรัพยากรธรรมชาติและสิ่งแวดล้อมได้รับการอนุรักษ์ฟื้นฟูและใช้ประโยชน์อย่างเหมาะสม
๗. การพัฒนาพื้นที่ท่องเที่ยวและเชื่อมโยงแหล่งท่องเที่ยว การขยายตัวทางเศรษฐกิจภายในตำบล ประชาชนมีทางเลือกในการประกอบอาชีพ การค้าการลงทุน

๒.๔ ตัวชี้วัด

๑. จำนวนครัวเรือนที่ได้รับความสะดวกและการเข้าถึงระบบสาธารณูปโภค สาธารณูปการ
๒. ร้อยละของหมู่บ้าน/ชุมชน ที่ได้รับการบูรณาการการจัดทำแผนพัฒนาท้องถิ่น ตามแนวทางพระราชรัฐ
๓. ร้อยละของการแก้ปัญหาทางสังคม
๔. ร้อยละของเด็กและเยาวชนที่จบการศึกษาภาคบังคับ

๕. ร้อยละของโครงการพัฒนา/กิจกรรมที่มีการบริหารจัดการตามหลักธรรมาภิบาล
๖. จำนวนครั้งที่มิโครงการ / กิจกรรมเพื่อการอนุรักษ์ทรัพยากรธรรมชาติและสิ่งแวดล้อม
๗. ร้อยละที่เพิ่มขึ้นของรายได้ของครัวเรือน หรือหน่วยธุรกิจที่เกิดจากการจัดโครงการ / กิจกรรมการท่องเที่ยว

๒.๕ ค่าเป้าหมาย

๑. ประชาชนได้ใช้เส้นทางคมนาคมที่มีมาตรฐานปลอดภัย
๒. ประชาชนมีคุณภาพชีวิตที่ดีขึ้น
๓. ประชาชนมีความปลอดภัยในชีวิตและทรัพย์สิน
๔. การศึกษาที่มีคุณภาพและมาตรฐาน และเกิดการเรียนรู้ต่อเนื่อง
๕. ประชาชนได้ร่วมกิจกรรมส่งเสริมประเพณี วัฒนธรรม การท่องเที่ยว กีฬาและนันทนาการของท้องถิ่น
๖. สิ่งแวดล้อมและทรัพยากรธรรมชาติได้รับการฟื้นฟูและอนุรักษ์
๗. ประชาชนมีทักษะในการประกอบอาชีพด้านเกษตร

๒.๖ กลยุทธ์ (Strategy)

๑. เชื่อมโยงระบบคมนาคมและพัฒนาโครงสร้างพื้นฐาน
๒. ดำเนินการส่งเสริมและแก้ไขปัญหาสาธารณสุข ส่งเสริมด้านการกีฬา
๓. ส่งเสริมกิจกรรมที่สร้างความสัมพันธ์ที่ดีของสถาบันครอบครัว
๔. ส่งเสริม สนับสนุนการศึกษา
๕. ส่งเสริม สนับสนุนกระบวนการมีส่วนร่วมของภาคประชาชน
๖. มาตรการในการอนุรักษ์ทรัพยากรธรรมชาติและสิ่งแวดล้อม และการบริหารจัดการขยะมูลฝอย
๗. ส่งเสริมศิลปะ วัฒนธรรม การค้าและการท่องเที่ยวภายในตำบล

๒.๗ จุดยืนทางยุทธศาสตร์ (Positioning)

๑. มีระบบสาธารณสุขปโภค ที่สามารถอำนวยความสะดวก และรองรับการเจริญเติบโต การเข้าสู่สังคมเมือง และการขยายตัวทางเศรษฐกิจ
๒. มีภาคการเกษตรที่เป็นฐานหลักที่สามารถรองรับวิกฤตเศรษฐกิจได้
๓. เป็นสังคมที่มีความรัก ความสามัคคี เอื้ออาทร ช่วยเหลือซึ่งกันและกัน

๒.๘ ความเชื่อมโยงของยุทธศาสตร์ในภาพรวม

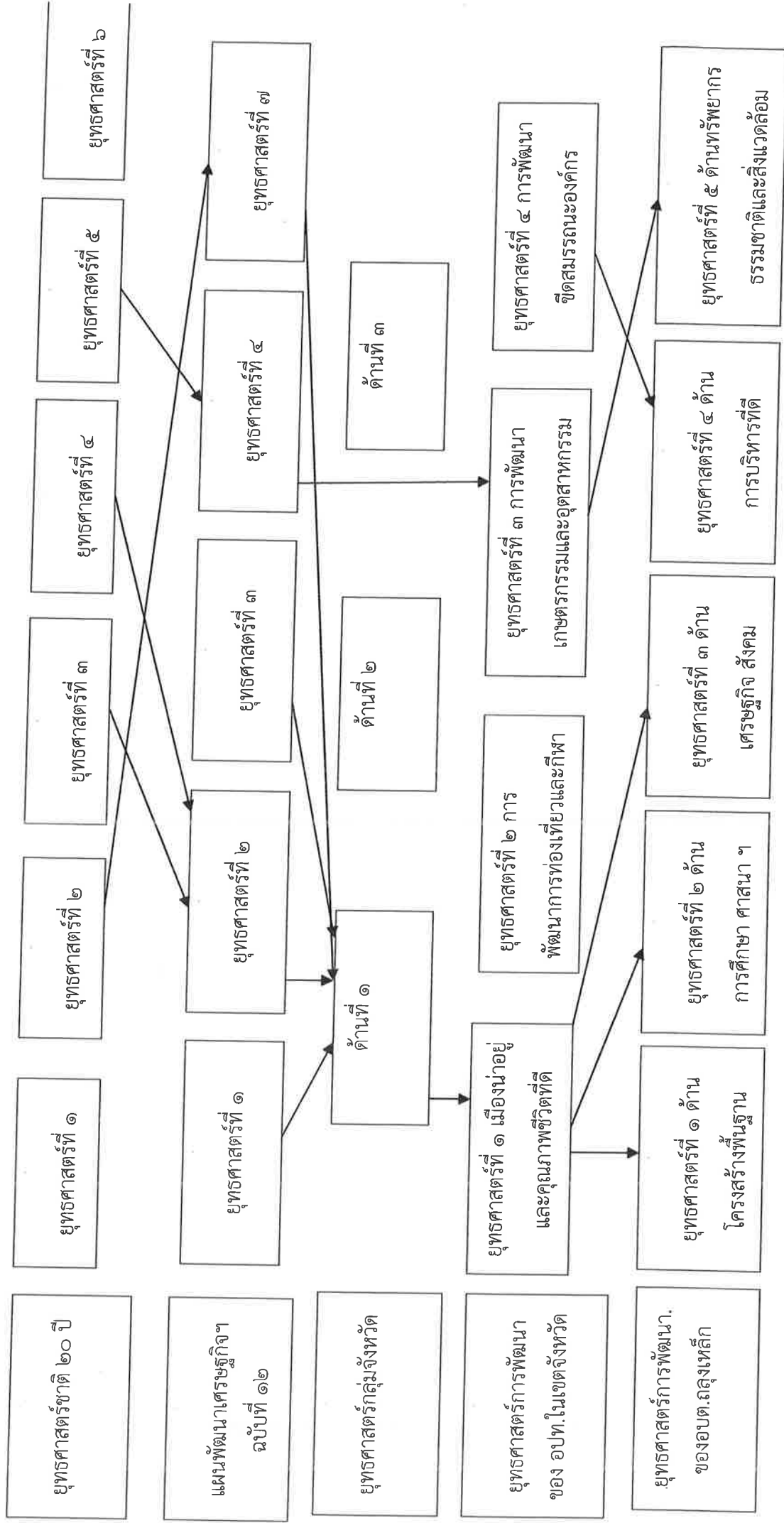

๓. การวิเคราะห์เพื่อพัฒนาท้องถิ่น

๓.๑ การวิเคราะห์กรอบการจัดทำยุทธศาสตร์ขององค์กรปกครองส่วนท้องถิ่น

ในการจัดทำแผนพัฒนาท้องถิ่นสี่ปีขององค์การบริหารส่วนตำบลได้ใช้การวิเคราะห์ SWOT Analysis/Demand (Demand Analysis)/Global Demand และTrend ปัจจัยและสถานการณ์การเปลี่ยนแปลงที่มีผลต่อการพัฒนา อย่างน้อยต้องประกอบด้วย การวิเคราะห์ศักยภาพด้านเศรษฐกิจ ด้านสังคม ด้านทรัพยากรธรรมชาติและสิ่งแวดล้อม ซึ่งมีรายละเอียดดังนี้

จุดแข็ง (Strength)

๑. มีคำสั่งแบ่งโครงสร้างขององค์การบริหารส่วนตำบล คลอบคลุมอำนาจหน้าที่ตามภารกิจ และสามารถเปลี่ยนแปลงปรับปรุงได้ตามภารกิจที่ได้รับเพิ่มขึ้นหรือถ่ายโอน
๒. มีแผนพัฒนาที่ชัดเจน และมีการบูรณาการจัดทำแผน การทำงาน ร่วมกับภาคประชาชน หน่วยงาน หรือส่วนราชการอื่น
๓. ผู้บริหารท้องถิ่นกำหนดนโยบายได้เองภายใต้กรอบของกฎหมาย
๔. มีข้อบัญญัติงบประมาณรายจ่ายเป็นของตนเองซึ่งเป็นเครื่องมือในการตอบสนองความต้องการของประชาชนในตำบล
๕. สภาองค์การบริหารส่วนตำบลสามารถออกข้อบัญญัติได้เอง ภายใต้กรอบกฎหมาย
๖. ผู้บริหารและฝ่ายนิติบัญญัติมาจากการเลือกตั้งของประชาชนโดยตรงทำให้เข้าใจปัญหา ความเดือดร้อน และความต้องการของประชาชนอย่างแท้จริง
๗. เป็นพื้นที่ ๆ ไม่เคยมีเหตุภัยพิบัติที่รุนแรง

จุดอ่อน (Weakness)

๑. ความต้องการและความคาดหวังของประชาชน ต่อองค์การบริหารส่วนตำบลสูงเหลือเกินสูง ในการแก้ไขปัญหาความเดือดร้อน แต่องค์การบริหารส่วนตำบลตอบสนองได้น้อย
๒. การปฏิบัติงานของแต่ละหน่วยงานในองค์การบริหารส่วนตำบลสูงเหลือเกินเน้นการ ดำเนินการตามภารกิจของตน ขาดการประสานงานกับหน่วยงานอื่นๆ
๓. น้ำอุปโภค บริโภค ไม่เพียงพอต่อความต้องการของประชาชน
๔. ระบบสาธารณสุขไม่เพียงพอต่อความต้องการของประชาชน
- ๕ .การมีส่วนร่วมของประชาชนในการจัดทำแผน และความไม่เข้าใจสิทธิในการแสดงความคิดเห็น

โอกาส (Opportunity)

๑. ระเบียบกระทรวงมหาดไทยว่าด้วยการจัดแผนพัฒนาขององค์กรปกครองส่วนท้องถิ่น พ.ศ.๒๕๔๘ และแก้ไขเพิ่มเติมถึง (ฉบับที่ ๓) พ.ศ.๒๕๖๑ เปิดโอกาสให้มีการประสาน แผน/โครงการที่เกินศักยภาพ
๒. แนวโน้มของรายได้ที่ได้รับจัดสรรมากขึ้น ตามลำดับแผนกระจายอำนาจฯ และการจัดเก็บรายได้เองขององค์การบริหารส่วนตำบล
๓. ความก้าวหน้าด้านเทคโนโลยีทำให้มีความสะดวกคล่องตัว และมีประสิทธิภาพในการทำงานมากขึ้น
๔. มีสถานศึกษาอยู่ในพื้นที่ ตั้งแต่ เด็กก่อนวัยเรียน ถึง มัธยมตอนต้น และมีศูนย์การเรียนรู้ นอกระบบ ซึ่งมีความพร้อม มีศักยภาพในการจัดการศึกษาอย่างทั่วถึง

อุปสรรค (Threat)

๑. อำนาจหน้าที่ตามแผนกระจายอำนาจฯ บางภารกิจยังไม่มีความชัดเจน
๒. การให้ความอิสระองค์การบริหารส่วนตำบลจากส่วนกลางยังไม่เต็มที่ ยังต้องอยู่ภายใต้การกำกับ ควบคุมดูแลจาก ส่วนภูมิภาค
๓. การจัดสรรงบประมาณจากรัฐยังไม่เพียงพอกับภารกิจที่ถ่ายโอนให้กับท้องถิ่น
๔. ผลผลิตทางเกษตรส่วนใหญ่มีราคาตกต่ำ

๓.๒ การประเมินสถานการณ์สภาพแวดล้อมภายนอกที่เกี่ยวข้อง

๑. องค์การบริหารส่วนตำบลลู่เหล็กเป็นตำบลที่อยู่ห่างจากอำเภอเมืองบุรีรัมย์ประมาณ ๑๕ กิโลเมตรซึ่งแนวโน้มการขยายตัวของสังคมเมืองมีโอกาสครอบคลุมพื้นที่เขตตำบลลู่เหล็กขยายตัวของสังคมเมืองดังกล่าวจะเป็นโอกาสในการช่วยสร้างเศรษฐกิจภายในตำบลได้เป็นอย่างดี ซึ่งปัจจุบันจะเห็นได้จากการก่อสร้างขยายถนนลาดยาง การก่อสร้างอาคารต่างๆ ทั้งที่อยู่ในพื้นที่ตำบลลู่เหล็กและเขตอำเภอเมืองบุรีรัมย์ที่มีแนวเขตติดกับตำบลจึงคาดการณ์ว่าจะมีการสร้างงาน สร้างอาชีพใหม่ๆ และประชาชนตำบลลู่เหล็กจะมีรายได้เพิ่มขึ้นด้วย

๒. รัฐธรรมนูญปี ๒๕๖๐ กำหนดบทบาทขององค์กรปกครองส่วนท้องถิ่นประเด็นการกระจายอำนาจ จากส่วนกลางสู่ท้องถิ่นจะเห็นว่าจากเดิมที่กำหนดให้ท้องถิ่นมีอิสระในการกำหนดนโยบายสาธารณะการปกครอง การบริหาร การบริหารงานบุคคล การเงินและการคลังการจัดบริการสาธารณะเป็น ให้จัดทำบริการสาธารณะและกิจกรรมสาธารณะรวมทั้งส่งเสริมและสนับสนุนการจักการศึกษาให้แก่ประชาชนในท้องถิ่น ซึ่งเมื่อพิจารณาแล้วผู้บริหารองค์กรปกครองส่วนท้องถิ่นไม่มีอำนาจในการกำหนด นโยบายสาธารณะที่เหมาะสมกับพื้นที่ได้เลย

(๑) ยุทธศาสตร์การพัฒนาและแผนงาน

ที่	ยุทธศาสตร์	ด้าน	แผนงาน	หน่วยงาน รับผิดชอบหลัก	หน่วยงาน สนับสนุน
๑	ยุทธศาสตร์ การพัฒนา โครงสร้างพื้นฐาน	เศรษฐกิจ	แผนงานอุตสาหกรรมและโยธา	กองช่าง/กอง การศึกษา	กองคลัง
		เศรษฐกิจ	แผนงานเคหะและชุมชน	กองช่าง	กฟภ.อ.เมือง บุรีรัมย์
๒	ยุทธศาสตร์การพัฒนา ด้านการศึกษา ศาสนา วัฒนธรรมและ นันทนาการ	บริการชุมชนและสังคม	แผนงานการศึกษา	กองการศึกษา	กองคลัง
		บริการชุมชนและสังคม	แผนงานศาสนาวัฒนธรรมและนันทนาการ	กองการศึกษา	กองคลัง
๓	ยุทธศาสตร์การพัฒนา ด้าน เศรษฐกิจ สังคม และคุณภาพชีวิต	บริหารทั่วไป	แผนงานรักษาความสงบภายใน	สำนักปลัด	กองคลัง
		บริการชุมชนและสังคม	แผนงานสาธารณสุข	สำนักปลัด	รพสต. บ้านพะไล
		บริการชุมชนและสังคม	แผนงานสังคมสงเคราะห์	กองสวัสดิการ	พมจ.จังหวัด บุรีรัมย์
		บริการชุมชนและสังคม	แผนงานสร้างความเข้มแข็งของชุมชน	สำนักปลัด /กอง สวัสดิการ	กองคลัง
		ดำเนินงานอื่น	แผนงานงบกลาง	กองสวัสดิการ/ สำนักปลัด	กองคลัง
๔	ยุทธศาสตร์การพัฒนา ด้านบริหารที่มี ประสิทธิภาพ	บริหารทั่วไป	แผนงานบริหารงานทั่วไป	สำนักปลัด	กองคลัง
๕	ยุทธศาสตร์การพัฒนา ด้านทรัพยากร ธรรมชาติ สิ่งแวดล้อม และการท่องเที่ยว	เศรษฐกิจ	แผนงานการเกษตร	สำนักปลัด	เกษตรอำเภอเมือง บุรีรัมย์

บัญชีสรุปโครงการพัฒนา
แผนพัฒนาท้องถิ่น (พ.ศ.๒๕๖๖ - ๒๕๗๐)
องค์การบริหารส่วนตำบลอุบลเดชภูมิ อําเภอเมือง จังหวัดบุรีรัมย์

ยุทธศาสตร์	ปี ๒๕๖๖		ปี ๒๕๖๗		ปี ๒๕๖๘		ปี ๒๕๖๙		รวม ๕ ปี	
	จำนวนโครงการ	งบประมาณ (บาท)	จำนวนโครงการ	งบประมาณ (บาท)	จำนวนโครงการ	งบประมาณ (บาท)	จำนวนโครงการ	งบประมาณ (บาท)	จำนวนโครงการ	งบประมาณ (บาท)
๑. ยุทธศาสตร์ที่ ๑ ยุทธศาสตร์การพัฒนาโครงสร้างพื้นฐาน										
๑.๑ แผนงานอุตสาหกรรมและการโยธา	๓๔	๓๔,๗๑๓,๓๐๐	๓๓	๓,๖๔๒,๑๐๐	๒๓	๑๐,๐๐๔,๗๓๐	๒๒	๕,๑๕๒,๐๕๐	๑๓๗	๕๒,๕๑๒,๑๕๐
๑.๒ แผนงานเกษตรและชุมชน	๒	๓๑๐,๐๐๐	๒	๒๓๕,๐๐๐	๓	๓๕๐,๐๐๐	๑	๑๖๐,๐๐๐	๑๐	๑,๔๕๕,๐๐๐
รวม	๔๖	๓๕,๐๒๓,๓๐๐	๓๕	๓,๘๗๗,๑๐๐	๒๖	๑๐,๓๕๔,๗๓๐	๒๓	๕,๓๑๒,๐๕๐	๑๔๗	๕๓,๙๖๖,๑๕๐
๒. ยุทธศาสตร์ที่ ๒ ยุทธศาสตร์การพัฒนาด้านการศึกษา ศาสนา วัฒนธรรม และประเพณี										
๒.๑ แผนงานการศึกษา	๓๑	๓,๘๐๗,๗๖๖	๓๑	๓,๘๐๗,๗๖๖	๒๕	๓,๘๐๗,๗๖๖	๒๕	๓,๘๐๗,๗๖๖	๑๑๑	๑๕,๐๓๑,๐๖๐
๒.๒ แผนงานการศึกษา วัฒนธรรมและนันทนาการ	๑๗	๗๖๕,๐๐๐	๑๗	๗๖๕,๐๐๐	๑๗	๗๖๕,๐๐๐	๑๗	๗๖๕,๐๐๐	๖๘	๓,๐๖๐,๐๐๐
รวม	๔๘	๔,๕๗๒,๗๖๖	๔๘	๔,๕๗๒,๗๖๖	๔๒	๔,๕๗๒,๗๖๖	๔๒	๔,๕๗๒,๗๖๖	๑๗๙	๑๘,๐๙๑,๐๖๐
๓. ยุทธศาสตร์ที่ ๓ ยุทธศาสตร์การพัฒนาด้าน เศรษฐกิจ สังคม และคุณภาพชีวิต										
๓.๑ แผนงานรักษาความสงบภายใน	๕	๒๕๐,๐๐๐	๕	๒๕๐,๐๐๐	๕	๒๕๐,๐๐๐	๕	๒๕๐,๐๐๐	๒๐	๑,๐๐๐,๐๐๐
๓.๒ แผนงานสาธารณสุข	๘	๑,๑๕๕,๐๐๐	๘	๑,๑๕๕,๐๐๐	๘	๑,๑๕๕,๐๐๐	๘	๑,๑๕๕,๐๐๐	๓๒	๔,๖๖๕,๐๐๐
๓.๓ แผนงานสังคมสงเคราะห์	๔	๙๐,๐๐๐	๔	๙๐,๐๐๐	๔	๙๐,๐๐๐	๔	๙๐,๐๐๐	๑๖	๓๖๐,๐๐๐
๓.๔ แผนงานสร้างความเข้มแข็งชุมชน	๑๒	๓๕๐,๐๐๐	๑๒	๓๕๐,๐๐๐	๑๒	๓๕๐,๐๐๐	๑๒	๓๕๐,๐๐๐	๔๘	๑,๗๑๐,๐๐๐
๓.๕ แผนงานกลาง	๕	๑๓,๕๘๗,๖๘๐	๕	๑๓,๕๘๗,๖๘๐	๕	๑๓,๕๘๗,๖๘๐	๕	๑๓,๕๘๗,๖๘๐	๒๐	๕๔,๐๕๘,๐๐๐
รวม	๓๔	๑๕,๓๘๖,๖๘๐	๓๔	๑๓,๑๗๖,๖๘๐	๓๔	๑๓,๑๗๖,๖๘๐	๓๔	๑๓,๑๗๖,๖๘๐	๑๒๘	๕๙,๕๘๐,๓๖๐
๔. ยุทธศาสตร์ที่ ๔ ยุทธศาสตร์การพัฒนาการบริหารที่มีประสิทธิภาพ										
๔.๑ แผนงานบริหารงานทั่วไป	๓	๓๖๕,๐๐๐	๓	๓๖๕,๐๐๐	๓	๓๖๕,๐๐๐	๓	๓๖๕,๐๐๐	๑๒	๑,๔๖๕,๐๐๐
รวม	๓	๓๖๕,๐๐๐	๓	๓๖๕,๐๐๐	๓	๓๖๕,๐๐๐	๓	๓๖๕,๐๐๐	๑๒	๑,๔๖๕,๐๐๐
๕. ยุทธศาสตร์ที่ ๕ ยุทธศาสตร์การพัฒนาด้านทรัพยากร ธรรมชาติ สิ่งแวดล้อม										
๕.๑ แผนงานเกษตร	๗	๒๒๐,๐๐๐	๗	๒๒๐,๐๐๐	๗	๒๒๐,๐๐๐	๗	๒๒๐,๐๐๐	๒๘	๘๘๐,๐๐๐
รวม	๗	๒๒๐,๐๐๐	๗	๒๒๐,๐๐๐	๗	๒๒๐,๐๐๐	๗	๒๒๐,๐๐๐	๒๘	๘๘๐,๐๐๐
รวมทั้งสิ้น	๑๓๖	๕๕,๖๖๖,๗๖๖	๑๒๖	๑๖,๖๖๖,๗๖๖	๑๒๖	๑๖,๖๖๖,๗๖๖	๑๒๖	๑๖,๖๖๖,๗๖๖	๕๖๖	๒๑๖,๖๖๖,๗๖๖

บัญชีสรุปโครงการพัฒนาที่นำมาจากแผนพัฒนาหมู่บ้าน
 แผนพัฒนาท้องถิ่น (พ.ศ.๒๕๖๖ - ๒๕๗๐)
 องค์การบริหารส่วนตำบลลุงเหล็ก อำเภอเมือง จังหวัดบุรีรัมย์

ยุทธศาสตร์	ปี ๒๕๖๖		ปี ๒๕๖๗		ปี ๒๕๖๘		ปี ๒๕๖๙		ปี ๒๕๗๐		รวม ๕ ปี	
	จำนวนโครงการ	งบประมาณ (บาท)	จำนวนโครงการ	งบประมาณ (บาท)	จำนวนโครงการ	งบประมาณ (บาท)	จำนวนโครงการ	งบประมาณ (บาท)	จำนวนโครงการ	งบประมาณ (บาท)	จำนวนโครงการ	งบประมาณ (บาท)
๑. ยุทธศาสตร์ที่ ๑ ยุทธศาสตร์การพัฒนาด้านโครงสร้างพื้นฐาน												
๑.๑ แผนงานอุตสาหกรรมและการโยธา	๓	๓๕๐,๐๐๐	๓	๒๕๘,๗๕๐	๓	๓๖๐,๐๐๐	-	-	-	-	๕	๒,๐๒๘,๗๕๐
รวม	๓	๓๕๐,๐๐๐	๓	๒๕๘,๗๕๐	๓	๓๖๐,๐๐๐	-	-	-	-	๕	๒,๐๒๘,๗๕๐
รวมทั้งสิ้น	๓	๓๕๐,๐๐๐	๓	๒๕๘,๗๕๐	๓	๓๖๐,๐๐๐	-	-	-	-	๕	๒,๐๒๘,๗๕๐

รายละเอียดโครงการพัฒนา
แผนพัฒนาท้องถิ่น (พ.ศ.๒๕๖๖-๒๕๗๐)
องค์การบริหารส่วนตำบลลู่เหล็ก

ก. ยุทธศาสตร์จังหวัดบุรีรัมย์ประเด็นยุทธศาสตร์ที่ ๑ ด้านเศรษฐกิจ

ข. ยุทธศาสตร์การพัฒนาของ อปท. ในเขตจังหวัดบุรีรัมย์ประเด็นยุทธศาสตร์ที่ ๑ เมื่อนำอยู่และคุณภาพชีวิตที่ดี

๑. ยุทธศาสตร์การพัฒนาของ อปท. ที่ ๑ การพัฒนาด้านโครงสร้างพื้นฐาน

๑.๑ แผนงานอุตสาหกรรมและโยธา

ที่	โครงการ	วัตถุประสงค์	เป้าหมาย (ผลผลิตของโครงการ)	งบประมาณและที่ผ่านมา				ตัวชี้วัด(KPI)	ผลที่คาดว่าจะได้รับ	หน่วยงาน รับผิดชอบ
				๒๕๖๖(บาท)	๒๕๖๗ (บาท)	๒๕๖๘ (บาท)	๒๕๖๙(บาท)			
๑	โครงการก่อสร้างถนนคอนกรีตเสริมเหล็ก หมู่ที่ ๑บ้านลู่เหล็ก จากแยกศาลปู่ตา ถึงที่นายณภัทร พุทไธวัลย์	เพื่อให้ประชาชนได้รับความสะดวกในการคมนาคมขนส่ง	กว้าง ๕ เมตร ยาว ๑๒๐ เมตร หนา ๐.๑๕ เมตร พื้นที่ไม่น้อยกว่า ๖๐๐ ตารางเมตร ลงทุนคลุกลงเท้าทาง ๒ข้างๆละ ๐.๓๐ เมตร พร้อมป้ายโครงการจำนวน ๑ ป้าย	๓๓๖,๐๐๐					ถนนได้รับการพัฒนาเป็นระยะทาง ๑๒๐เมตร	กองช่าง อบต.ลู่เหล็ก
๒	โครงการก่อสร้างถนนคอนกรีตเสริมเหล็ก หมู่ที่ ๑บ้านลู่เหล็ก จากที่นายณภัทร พุทไธวัลย์ถึงบ้านนางสวัสดิ์ทองสุทธิ	เพื่อให้ประชาชนได้รับความสะดวกในการคมนาคมขนส่ง	กว้าง ๕ เมตร ยาว ๑๑๔ เมตร หนา ๐.๑๕ เมตร พื้นที่ไม่น้อยกว่า ๕๗๐ ตารางเมตร ลงทุนคลุกลงเท้าทาง ๒ข้างๆละ ๐.๓๐ เมตร พร้อมป้ายโครงการจำนวน ๑ ป้าย	๓๑๙,๒๐๐					ถนนได้รับการพัฒนาเป็นระยะทาง ๑๑๔ เมตร	กองช่าง อบต.ลู่เหล็ก
๓	โครงการก่อสร้างถนนคอนกรีตเสริมเหล็ก หมู่ที่ ๑บ้านลู่เหล็ก จากบ้านนางสวัสดิ์ทองสุทธิ ถึงบ้านนายเสรี คะรัมย์	เพื่อให้ประชาชนได้รับความสะดวกในการคมนาคมขนส่ง	กว้าง ๕ เมตร ยาว ๑๑๔ เมตร หนา ๐.๑๕ เมตร พื้นที่ไม่น้อยกว่า ๕๗๐ ตารางเมตร ลงทุนคลุกลงเท้าทาง ๒ข้างๆละ ๐.๓๐ เมตร พร้อมป้ายโครงการจำนวน ๑ ป้าย		๓๑๙,๒๐๐				ถนนได้รับการพัฒนาเป็นระยะทาง ๑๑๔ เมตร	กองช่าง อบต.ลู่เหล็ก

รายละเอียดโครงการพัฒนา
แผนพัฒนาท้องถิ่น (พ.ศ.๒๕๖๖-๒๕๗๐)
องค์การบริหารส่วนตำบลลู่เหล็ก

- ก. ยุทธศาสตร์จังหวัดบุรีรัมย์ประเด็นยุทธศาสตร์ที่ ๑ ด้านเศรษฐกิจ
ข. ยุทธศาสตร์การพัฒนาของ อปท. ในเขตจังหวัดบุรีรัมย์ประเด็นยุทธศาสตร์ที่ ๑ เมืองน่าอยู่และคุณภาพชีวิตที่ดี
๑. ยุทธศาสตร์การพัฒนาของ อปท. ที่ ๑ การพัฒนาด้านโครงสร้างพื้นฐาน

๑.๑ แผนงานอุตสาหกรรมและโยธา

ที่	โครงการ	วัตถุประสงค์	เป้าหมาย (ผลผลิตของโครงการ)	งบประมาณและที่ผ่านมา				ตัวชี้วัด(KPI)	ผลที่คาดว่าจะได้รับ	หน่วยงานรับผิดชอบ
				๒๕๖๖(บาท)	๒๕๖๗ (บาท)	๒๕๖๘ (บาท)	๒๕๖๙(บาท)			
๔	โครงการปรับปรุงถนนลงหिन คลุก หมู่ที่ ๑ บ้านลู่เหล็ก จากทางนางคมขำ เจริมย์ ถึงที่ นายสุทิน ฉิมมาลี	เพื่อให้ประชาชน ได้รับความสะดวก ในการคมนาคมขนส่ง	กว้าง ๓ เมตร ยาว ๑๗๐ เมตร หนา ๐.๑๐ เมตร ปริมาตรหินคลุกไม่ น้อยกว่า ๕๑ ลูกบาศก์เมตร			๒๕,๕๐๐	๒๕๗๐(บาท)	ถนนได้รับการ พัฒนาเป็น ระยะทาง ๑๗๐ เมตร	ประชาชน ได้รับความ สะดวกในการ คมนาคมขนส่ง	กองช่าง อบต.ลู่ เหล็ก
๕	โครงการปรับปรุงถนนลงหिन คลุก หมู่ที่ ๑ บ้านลู่เหล็ก จากทางนางสวัสดิ์ ทองสุทธิ ถึง สามแยกหน้าบ้านนายอวน จัน เทพา	เพื่อให้ประชาชน ได้รับความสะดวก ในการคมนาคมขนส่ง	กว้าง ๓ เมตร ยาว ๓๐๐ เมตร หนา ๐.๑๐ เมตร ปริมาตรหินคลุกไม่ น้อยกว่า ๙๐ ลูกบาศก์เมตร			๔๕,๐๐๐		ถนนได้รับการ พัฒนาเป็น ระยะทาง ๓๐๐ เมตร	ประชาชน ได้รับความ สะดวกในการ คมนาคมขนส่ง	กองช่าง อบต.ลู่ เหล็ก
๖	โครงการปรับปรุงถนนลงหिन คลุก หมู่ที่ ๑ บ้านลู่เหล็ก จากที่นางลำไพ สุริพล (ลำหัวยี่สิบ) ถึงประปา หมู่ที่ ๑๕ บ้านหัวยี่สิบ	เพื่อให้ประชาชน ได้รับความสะดวก ในการคมนาคมขนส่ง	กว้าง ๓ เมตร ยาว ๑,๒๒๐ เมตร หนา ๐.๑๐ เมตร ปริมาตรหินคลุก ไม่น้อยกว่า ๓๖๖ ลูกบาศก์เมตร พร้อมป้ายโครงการ จำนวน ๑ ป้าย				๑๘๓,๐๐๐	ถนนได้รับการ พัฒนาเป็น ระยะทาง ๑,๒๒๐ เมตร	ประชาชน ได้รับความ สะดวกในการ คมนาคมขนส่ง	กองช่าง อบต.ลู่ เหล็ก
๗	โครงการก่อสร้างถนนดิน หมู่ที่ ๑ บ้านลู่เหล็ก จากที่นาง อ่อนจันทร์ วิบูลอรธ ถึงที่ นายบรรจง กันนุลา	เพื่อให้ประชาชน ได้รับความสะดวก ในการคมนาคมขนส่ง	กว้าง ๓ เมตร ยาว ๖๔๗ เมตร คั้น ทางดิน สูง ๑ เมตร ปริมาตรดินไม่ น้อยกว่า ๒,๐๒๒ ลูกบาศก์เมตร พร้อมป้ายโครงการ จำนวน ๑ ป้าย				๑๕๐,๐๐๐	ถนนได้รับการ พัฒนาเป็น ระยะทาง ๖๔๗ เมตร	ประชาชน ได้รับความ สะดวกในการ คมนาคมขนส่ง	กองช่าง อบต.ลู่ เหล็ก

รายละเอียดโครงการพัฒนา

แผนพัฒนาท้องถิ่น (พ.ศ.๒๕๖๖-๒๕๗๐)

องค์การบริหารส่วนตำบลลุงเหล็ก

ก. ยุทธศาสตร์จังหวัดบุรีรัมย์ประเด็นยุทธศาสตร์ที่ ๑ ด้านเศรษฐกิจ

ข. ยุทธศาสตร์การพัฒนาของ อปท. ในเขตจังหวัดบุรีรัมย์ประเด็นยุทธศาสตร์ที่ ๑ เมืองน่าอยู่และคุณภาพชีวิตที่ดี

๑. ยุทธศาสตร์การพัฒนาของ อปท. ที่ ๑ การพัฒนาฐานโครงสร้างพื้นฐาน

๑.๑ แผนงานอนุตสาหกรรมและโยธา

ที่	โครงการ	วัตถุประสงค์	เป้าหมาย (ผลผลิตของโครงการ)	งบประมาณและที่ผ่านมา				ตัวชี้วัด (KPI)	ผลที่คาดว่าจะได้รับ	หน่วยงาน รับผิดชอบ
				๒๕๖๖ (บาท)	๒๕๖๗ (บาท)	๒๕๖๘ (บาท)	๒๕๖๙ (บาท)			
๘	โครงการปรับปรุงถนนลงหิน คลุก หมู่ที่ ๑ บ้านถลุงเหล็ก จากที่นายอัยชฎาค์ พินิจรัมย์ ถึงที่นางพรภัสสร อุดมพันธ์	เพื่อให้ประชาชน ได้รับความสะดวก ในการคมนาคมขนส่ง	กว้าง ๔ เมตร ยาว ๖๐๐ เมตร หนา ๐.๑๐ เมตร ปริมาตรหินคลุกไม่ น้อยกว่า ๒๔๐ ลูกบาศก์เมตร	๑๒๐,๐๐๐				ถนนได้รับการ พัฒนาเป็น ระยะทาง ๖๐๐ เมตร	ประชาชน ได้รับความ สะดวกในการ คมนาคมขนส่ง	กองช่าง อบต.ถลุง เหล็ก
๙	โครงการก่อสร้างถนนคอนกรีต เสริมเหล็ก หมู่ที่ ๒ บ้านพะไล สายทางบ้านนายสมพงษ์ แสน กล้า ถึงที่นายสมพร บุญศักดิ์ พร	เพื่อให้ประชาชน ได้รับความสะดวก ในการคมนาคมขนส่ง	กว้าง ๖ เมตร ยาว ๑๔๐ เมตร หนา ๐.๑๕ เมตร มีพื้นที่ไม่น้อยกว่า ๘๕๐ ลงหินคลุกไหลทาง ๒ ซ้ำๆ และ ๐.๓๐ เมตร พร้อมป้ายโครงการ จำนวน ๑ ป้าย	๔๗๐,๔๐๐				ถนนได้รับการ พัฒนาเป็น ระยะทาง ๑๔๐ เมตร	ประชาชน ได้รับความ สะดวกในการ คมนาคมขนส่ง	กองช่าง อบต.ถลุง เหล็ก
๑๐	โครงการก่อสร้างถนนคอนกรีต เสริมเหล็ก หมู่ที่ ๒ บ้านพะไล จากที่นายสมพร บุญศักดิ์พร ถึงศาสฎปุตตา (สะพานข้ามลำ ห้วยยาง)	เพื่อให้ประชาชน ได้รับความสะดวก ในการคมนาคมขนส่ง	กว้าง ๖ เมตร ยาว ๑๔๕ เมตร หนา ๐.๑๕ เมตร มีพื้นที่ไม่น้อยกว่า ๘๗๐ ลงหินคลุกไหลทาง ๒ ซ้ำๆ และ ๐.๓๐ เมตร พร้อมป้ายโครงการ จำนวน ๑ ป้าย	๔๘๗,๒๐๐				ถนนได้รับการ พัฒนาเป็น ระยะทาง ๑๔๕ เมตร	ประชาชน ได้รับความ สะดวกในการ คมนาคมขนส่ง	กองช่าง อบต.ถลุง เหล็ก
๑๑	โครงการปรับปรุงถนนลงหิน คลุก จากสะพานข้ามลำห้วยยาง ถึงประปาหมู่ที่ ๒ บ้านพะไล	เพื่อให้ประชาชน ได้รับความสะดวก ในการคมนาคมขนส่ง	กว้าง ๓ เมตร ยาว ๑,๖๘๐ เมตร หนา ๐.๑๐ เมตร ปริมาตรหินคลุก ไม่น้อยกว่า ๓๖๖ ลูกบาศก์เมตร พร้อมป้ายโครงการ จำนวน ๑ ป้าย	๘๕,๐๐๐				ถนนได้รับการ พัฒนาเป็น ระยะทาง ๑,๖๘๐ เมตร	ประชาชน ได้รับความ สะดวกในการ คมนาคมขนส่ง	กองช่าง อบต.ถลุง เหล็ก

รายละเอียดโครงการพัฒนา
แผนพัฒนาท้องถิ่น (พ.ศ.๒๕๖๖-๒๕๗๐)
องค์การบริหารส่วนตำบลลุงเหล็ก

ก. ยุทธศาสตร์จังหวัดบุรีรัมย์ประเด็นยุทธศาสตร์ที่ ๑ ด้านเศรษฐกิจ
ข. ยุทธศาสตร์การพัฒนาของ อปท. ในเขตจังหวัดบุรีรัมย์ประเด็นยุทธศาสตร์ที่ ๑ เมืองน่าอยู่และคุณภาพชีวิตที่ดี
๑. ยุทธศาสตร์การพัฒนาของ อปท. ที่ ๑ การพัฒนาด้านโครงสร้างพื้นฐาน

๑.๑ แผนงานอุตสาหกรรมและโยธา

ที่	โครงการ	วัตถุประสงค์	เป้าหมาย (ผลผลิตของโครงการ)	งบประมาณและที่ผ่านมา				ตัวชี้วัด(KPI)	ผลที่คาดว่าจะได้รับ	หน่วยงานรับผิดชอบ
				๒๕๖๖(บาท)	๒๕๖๘ (บาท)	๒๕๖๙(บาท)	๒๕๗๐(บาท)			
๑๒	โครงการวางท่อระบายน้ำทาง ข้ามลำห้วยยาง หมู่ที่ ๒ บ้าน พะไล	เพื่อให้ประชาชน ได้รับความสะดวก ในการคมนาคมขนส่ง	กว้าง ๑๑ เมตร ยาว ๔๐ เมตร จำนวน ๔ แยก ระยะ ๑๓ ท่อน รวม ๕๒ ท่อน			๒๐๐,๐๐๐		ประชาชน ร้อยละ ๙๐ ได้รับความ สะดวกในการ คมนาคมขนส่ง	ประชาชน ได้รับความ สะดวกในการ คมนาคมขนส่ง	กองช่าง อบต.ลุง เหล็ก
๑๓	โครงการวางท่อระบายน้ำ คอนกรีตเสริมเหล็กพร้อมบ่อ พัก หมู่ที่ ๒ บ้านพะไลจากบ้าน นายสมพร บุญศักดิ์พร ถึงที่ นายสุวิทย์ สุขทอง	เพื่อป้องกันน้ำท่วม ซึ่งในพื้นที่	วางท่อขนาด ๐.๔๐x๑ เมตร ๒ ข้างๆละ ๑๐๐เมตร รวมระยะทาง ๒๐๐ เมตร				๒๐๐,๐๐๐	ระบบระบาย น้ำได้รับการ พัฒนาเป็น ระยะทาง ๒๐๐ เมตร	แก้ไขปัญหา น้ำท่วมซึ่งใน พื้นที่	กองช่าง อบต.ลุง เหล็ก
๑๔	โครงการวางท่อระบายน้ำ คอนกรีตเสริมเหล็กพร้อมบ่อ พัก หมู่ที่ ๒ บ้านพะไลจากที่ นายสุวิทย์ สุขทอง ถึงที่นาย ทองใส ช่างกลึง	เพื่อแก้ไขปัญหา ท่วมซึ่งในพื้นที่	วางท่อขนาด ๐.๔๐x๑ เมตร ๒ ข้างๆละ ๑๔๐ เมตร รวมระยะทาง ๒๘๔ เมตร				๓๐๐,๐๐๐	ระบบระบาย น้ำได้รับการ พัฒนาเป็น ระยะทาง ๒๘๔ เมตร	แก้ไขปัญหา น้ำท่วมซึ่งใน พื้นที่	กองช่าง อบต.ลุง เหล็ก
๑๕	โครงการก่อสร้างคอนกรีตเสริม เหล็ก หมู่ที่ ๓ บ้านโนนศิลา จากที่นางจ่าปี วิเศษ ถึงที่นาย วันชัย สวัสดิ์	เพื่อให้ประชาชน ได้รับความสะดวก ในการคมนาคมขนส่ง	กว้าง ๕ เมตร ยาว ๘๐ เมตร ทน ๐.๑๕เมตร มีพื้นที่ไม่น้อยกว่า ๔๐๐ ตารางเมตร ลงหินคลุกให้ล้นทาง ๒ ข้างๆละ ๐.๓๐เมตรพร้อมป้าย โครงการจำนวน ๑ป้าย			๒๒๔,๐๐๐		ถนนได้รับการ พัฒนาเป็น ระยะทาง ๘๐ เมตร	ประชาชน ได้รับความ สะดวกในการ คมนาคมขนส่ง	กองช่าง อบต.ลุง เหล็ก

รายละเอียดโครงการพัฒนา
แผนพัฒนาท้องถิ่น (พ.ศ.๒๕๖๖-๒๕๗๐)
องค์การบริหารส่วนตำบลลุงเหล็ก

ก. ยุทธศาสตร์จังหวัดบุรีรัมย์ประเด็นยุทธศาสตร์ที่ ๑ ด้านเศรษฐกิจ

ข. ยุทธศาสตร์การพัฒนาของ อปท. ในเขตจังหวัดบุรีรัมย์ประเด็นยุทธศาสตร์ที่ ๑ เมืองน่าอยู่และคุณภาพชีวิตที่ดี

๑. ยุทธศาสตร์การพัฒนาของ อปท. ที่ ๑ การพัฒนาด้านโครงสร้างพื้นฐาน

๑.๑ แผนงานอุตสาหกรรมและโยธา

ที่	โครงการ	วัตถุประสงค์	เป้าหมาย (ผลผลิตของโครงการ)	งบประมาณและที่ผ่านมา				ผลที่คาดว่าจะได้รับ	หน่วยงาน รับผิดชอบ
				๒๕๖๖(บาท)	๒๕๖๗ (บาท)	๒๕๖๘ (บาท)	๒๕๖๙(บาท)		
๑๖	โครงการก่อสร้างคอนกรีตเสริมเหล็ก หมู่ที่๓ บ้านโนนศิลา จากที่นางขวัญใจ สวัสดิ์ ถึงที่ นายคำพา โพธิ์ชา	เพื่อให้ประชาชนได้รับความสะดวกในการคมนาคมขนส่ง	กว้าง ๕ เมตร ยาว ๘๐ เมตร หนา ๐.๑๕ เมตร มีพื้นที่ไม่น้อยกว่า ๔๐๐ ตารางเมตร ลงหินคลุกไหล่ทาง ๒ ช่วงๆละ ๐.๓๐เมตรพร้อมป้ายโครงการจำนวน ๑ ป้าย	๒๒๔,๐๐๐				ถนนได้รับการพัฒนาเป็นระยะทาง ๘๐ เมตร	กองช่าง อบต.ลุงเหล็ก
๑๗	โครงการก่อสร้างคอนกรีตเสริมเหล็ก หมู่ที่๓ บ้านโนนศิลา จากที่นายคำพา โพธิ์ชา ถึงที่ นางจำเนียร บุญเยี่ยม	เพื่อให้ประชาชนได้รับความสะดวกในการคมนาคมขนส่ง	กว้าง ๕ เมตร ยาว ๙๒ เมตร หนา ๐.๑๕ เมตร มีพื้นที่ไม่น้อยกว่า ๔๖๐ ตารางเมตร ลงหินคลุกไหล่ทาง ๒ ช่วงๆละ ๐.๓๐ เมตรพร้อมป้ายโครงการจำนวน ๑ ป้าย		๒๕๗,๖๐๐			ถนนได้รับการพัฒนาเป็นระยะทาง ๙๒ เมตร	กองช่าง อบต.ลุงเหล็ก
๑๘	โครงการก่อสร้างคอนกรีตเสริมเหล็ก หมู่ที่๓ บ้านโนนศิลา จากบ้านนางอำพร สุภักดิ์ ถึง ประปาหมู่บ้าน	เพื่อให้ประชาชนได้รับความสะดวกในการคมนาคมขนส่ง	กว้าง ๔ เมตร ยาว ๖๕ เมตร หนา ๐.๑๕เมตร พื้นที่ไม่น้อยกว่า ๒๖๐ ตารางเมตร ลงหินคลุกไหล่ทาง ๒ ช่วงๆละ ๐.๓๐ เมตรพร้อมป้ายโครงการจำนวน ๑ ป้าย		๑๔๕,๖๐๐			ถนนได้รับการพัฒนาเป็นระยะทาง ๖๕ เมตร	กองช่าง อบต.ลุงเหล็ก
๑๙	โครงการปรับปรุงถนนลงหินคลุก หมู่ที่๓ บ้านโนนศิลา จากที่นางปิ่นประภา เรืองศรี ถึงสามแยกบ้านนางทองถ้วน พวงเพชร	เพื่อให้ประชาชนได้รับความสะดวกในการคมนาคมขนส่ง	กว้าง ๔ เมตร ยาว ๖๗๐ เมตร หนา ๐.๑๐ เมตร ปริมาตรหินคลุกไม่น้อยกว่า ๒๖๘ ลูกบาศก์เมตร				๑๓๔,๐๐๐	ถนนได้รับการพัฒนาเป็นระยะทาง ๖๗๐ เมตร	กองช่าง อบต.ลุงเหล็ก

รายละเอียดโครงการพัฒนา

แผนพัฒนาท้องถิ่น (พ.ศ.๒๕๖๖-๒๕๗๐)

องค์การบริหารส่วนตำบลลู่เหล็ก

ก. ยุทธศาสตร์จังหวัดบุรีรัมย์ประเด็นยุทธศาสตร์ที่ ๑ ด้านเศรษฐกิจ

ยุทธศาสตร์การพัฒนาของ อปท. ในเขตจังหวัดบุรีรัมย์ประเด็นยุทธศาสตร์ที่ ๑ เมืองน่าอยู่และคุณภาพชีวิตที่ดี

๑. ยุทธศาสตร์การพัฒนาของ อปท. ที่ ๑ การพัฒนาด้านโครงสร้างพื้นฐาน

๑.๑ แผนงานอุตสาหกรรมและโยธา

ที่	โครงการ	วัตถุประสงค์	เป้าหมาย (ผลผลิตของโครงการ)	งบประมาณและที่ผ่านมา				ตัวชี้วัด(KPI)	ผลที่คาดว่าจะได้รับ	หน่วยงาน รับผิดชอบหลัก
				๒๕๖๖(บาท)	๒๕๖๗ (บาท)	๒๕๖๘ (บาท)	๒๕๖๙(บาท)			
๒๐	โครงการก่อสร้างคอนกรีตเสริมเหล็ก หมู่ที่ ๔ บ้านสำโรงจากที่นายรณรง ชัยณรงค์ ถึงที่ นายไพศาล ศิลากุล	เพื่อให้ประชาชนได้รับความสะดวกในการคมนาคมขนส่ง	กว้าง ๖ เมตร ยาว ๑๒๕ เมตร หนา ๐.๑๕เมตร มีพื้นที่ไม่น้อยกว่า ๗๕๐ ตารางเมตร ลงหินคลุกไหล่ทาง๒ข้างๆละ๐.๓๐เมตรพร้อมป้ายโครงการจำนวน ๑ ป้าย	๔๒๐,๐๐๐					ประชาชนได้รับความสะดวกในการคมนาคมขนส่ง	กองช่าง อบต.ลู่เหล็ก
๒๑	โครงการก่อสร้างคอนกรีตเสริมเหล็ก หมู่ที่ ๔ บ้านสำโรงจากที่นายไพศาล ศิลากุล ถึงที่นายทองจันทร์ คมคุณ	เพื่อให้ประชาชนได้รับความสะดวกในการคมนาคมขนส่ง	กว้าง ๖ เมตร ยาว ๑๒๐ เมตร หนา ๐.๑๕ เมตร มีพื้นที่ไม่น้อยกว่า ๗๒๐ ตารางเมตร ลงหินคลุกไหล่ทาง๒ข้างๆละ๐.๓๐เมตรพร้อมป้ายโครงการจำนวน ๑ ป้าย	๔๐๓,๒๐๐					ประชาชนได้รับความสะดวกในการคมนาคมขนส่ง	กองช่าง อบต.ลู่เหล็ก
๒๒	โครงการก่อสร้างคอนกรีตเสริมเหล็ก หมู่ที่ ๔ บ้านสำโรงจากที่นายทองจันทร์ คมคุณ ถึงที่นายแสงทอง คำบาง	เพื่อให้ประชาชนได้รับความสะดวกในการคมนาคมขนส่ง	กว้าง ๖ เมตร ยาว ๑๒๐ เมตร หนา ๐.๑๕เมตร มีพื้นที่ไม่น้อยกว่า ๗๒๐ ตารางเมตร ลงหินคลุกไหล่ทาง๒ข้างๆละ๐.๓๐เมตรพร้อมป้ายโครงการจำนวน ๑ ป้าย	๔๐๓,๒๐๐					ประชาชนได้รับความสะดวกในการคมนาคมขนส่ง	กองช่าง อบต.ลู่เหล็ก

รายละเอียดโครงการพัฒนา

แผนพัฒนาท้องถิ่น (พ.ศ.๒๕๖๖-๒๕๗๐)

องค์การบริหารส่วนตำบลถลุงเหล็ก

ก. ยุทธศาสตร์จังหวัดบุรีรัมย์ประเด็นยุทธศาสตร์ที่ ๑ ด้านเศรษฐกิจ

ข. ยุทธศาสตร์การพัฒนาของ อบท. ในเขตจังหวัดบุรีรัมย์ประเด็นยุทธศาสตร์ที่ ๑ เมืองน่าอยู่และคุณภาพชีวิตที่ดี

๑. ยุทธศาสตร์การพัฒนาของ อบท. ที่ ๑ การพัฒนาด้านโครงสร้างพื้นฐาน

๑.๑ แผนงานอุตสาหกรรมและโยธา

ที่	โครงการ	วัตถุประสงค์	เป้าหมาย (ผลผลิตของโครงการ)	งบประมาณและที่ผ่านมา				ตัวชี้วัด (KPI)	ผลที่คาดว่าจะได้รับ	หน่วยงานรับผิดชอบ
				๒๕๖๖ (บาท)	๒๕๖๗ (บาท)	๒๕๖๘ (บาท)	๒๕๖๙ (บาท)			
๒๓	โครงการก่อสร้างคอนกรีตเสริมเหล็ก หมู่ที่ ๔ บ้านลำโรงจาก ที่นายแสงทอง คำบาง ถึงสะพานข้ามลำห้วยยาง	เพื่อให้ประชาชนได้รับความสะดวกในการคมนาคมขนส่ง	กว้าง ๖ เมตร ยาว ๑๒๕ เมตร หนา ๐.๑๕เมตร มีพื้นที่ไม่น้อยกว่า ๗๕๐ ตารางเมตร ลงหินคลุกไหลทาง ๒ ช่วงละ ๐.๓๐ เมตรพร้อมป้ายโครงการจำนวน ๑ ป้าย				๔๒๐,๐๐๐	ถนนได้รับการพัฒนาเป็นระยะทาง ๑๒๕ เมตร	ประชาชนได้รับความสะดวกในการคมนาคมขนส่ง	กองช่าง อบต.ถลุงเหล็ก
๒๔	โครงการปรับปรุงถนนลงหินคลุกหมู่ที่ ๔ บ้านลำโรงจาก สะพานข้ามลำห้วยยางถึงนางสมรักษ์ ใจรัมย์	เพื่อให้ประชาชนได้รับความสะดวกในการคมนาคมขนส่ง	กว้าง ๓ เมตร ยาว ๓๖๕ เมตร หนา ๐.๑๐ เมตร ปริมาตรหินคลุกไม่น้อยกว่า ๑๐๙.๕ ลูกบาศก์เมตร				๕๔,๗๕๐	ถนนได้รับการพัฒนาเป็นระยะทาง ๓๖๕ เมตร	ประชาชนได้รับความสะดวกในการคมนาคมขนส่ง	กองช่าง อบต.ถลุงเหล็ก
๒๕	โครงการปรับปรุงถนนลงหินคลุกหมู่ที่ ๔ บ้านลำโรง จากที่ นางระนอม น้อยนาวา ถึงที่ นายทองจันทร์ คุ้มคุณ	เพื่อให้ประชาชนได้รับความสะดวกในการคมนาคมขนส่ง	กว้าง ๓ เมตร ยาว ๕๘๐ เมตร ปริมาตรหินคลุกไม่น้อยกว่า ๑๗๔ ลูกบาศก์เมตร				๘๗,๐๐๐	ถนนได้รับการพัฒนาเป็นระยะทาง ๕๘๐ เมตร	ประชาชนได้รับความสะดวกในการคมนาคมขนส่ง	กองช่าง อบต.ถลุงเหล็ก
๒๖	โครงการก่อสร้างระบายน้ำ คลสิ.รูปตัวยู พร้อมเปิด หมู่ที่ ๔ บ้านลำโรง จากบ้านนาวิระ คำสิทธิ์ ถึงที่นายรณรงค์ชัยณรงค์	เพื่อให้ประชาชนได้รับความสะดวกในการคมนาคมขนส่งและแก้ไขปัญหาที่ท่วมขัง	กว้าง ๐.๓๐ เมตร ลึก ๐.๔๐ เมตร ยาว ๒๒๓ เมตร พร้อมป้ายโครงการจำนวน ๑ ป้าย				๖๘๐,๑๕๐	ระบบระบายน้ำได้รับการพัฒนาเป็นระยะทาง ๒๒๓ เมตร	แก้ไขปัญหาที่ท่วมขังในพื้นที่	กองช่าง อบต.ถลุงเหล็ก

รายละเอียดโครงการพัฒนา

แผนพัฒนาท้องถิ่น (พ.ศ. ๒๕๖๖-๒๕๗๐)

องค์การบริหารส่วนตำบลลุดเหล็ก

ก. ยุทธศาสตร์จังหวัดบุรีรัมย์ประเด็นยุทธศาสตร์ที่ ๑ ด้านเศรษฐกิจ

ข. ยุทธศาสตร์การพัฒนาของ อปท. ในเขตจังหวัดบุรีรัมย์ประเด็นยุทธศาสตร์ที่ ๑ เมืองน่าอยู่และคุณภาพชีวิตที่ดี

๑. ยุทธศาสตร์การพัฒนาของ อปท. ที่ ๑ การพัฒนาสินค้าโครงสร้างพื้นฐาน

๑.๑ แผนงานอุตสาหกรรมและโยธา

ที่	โครงการ	วัตถุประสงค์	เป้าหมาย (ผลผลิตของโครงการ)	งบประมาณและที่ผ่านมา				ตัวชี้วัด (KPI)	ผลที่คาดว่าจะได้รับ	หน่วยงาน รับผิดชอบ
				๒๕๖๖ (บาท)	๒๕๖๗ (บาท)	๒๕๖๘ (บาท)	๒๕๖๙ (บาท)			
๒๗	โครงการก่อสร้างถนนคอนกรีตเสริมเหล็ก หมู่ที่ ๕ บ้านหนองผักแว่นจากที่บ้านนางบัวผันวิเศษ ถึงที่นายไพฑูรย์ ยืนยงยศ	เพื่อให้ประชาชนได้รับความสะดวกในการคมนาคมขนส่ง	กว้าง ๔ เมตร ยาว ๑๐๐ เมตร หนา ๐.๑๕ เมตร มีพื้นที่ไม่น้อยกว่า ๔๐๐ ตารางเมตร ลงหินคลุกไหลทาง ๒ ชั้นๆ ละ ๐.๓๐ เมตรพร้อมป้ายโครงการจำนวน ๑ บ้าย	๒๒๔,๐๐๐					ประชาชนได้รับความสะดวกในการคมนาคมขนส่ง	กองช่าง อบต.ลุดเหล็ก
๒๘	โครงการก่อสร้างถนนคอนกรีตเสริมเหล็ก หมู่ที่ ๕ บ้านหนองผักแว่นจากที่นายไพฑูรย์ ยืนยงยศ ถึงที่นางมา มีวรรณ	เพื่อให้ประชาชนได้รับความสะดวกในการคมนาคมขนส่ง	กว้าง ๔ เมตร ยาว ๑๐๐ เมตร หนา ๐.๑๕ เมตร มีพื้นที่ไม่น้อยกว่า ๔๐๐ ตารางเมตร ลงหินคลุกไหลทาง ๒ ชั้นๆ ละ ๐.๓๐ เมตรพร้อมป้ายโครงการจำนวน ๑ บ้าย	๒๒๔,๐๐๐					ประชาชนได้รับความสะดวกในการคมนาคมขนส่ง	กองช่าง อบต.ลุดเหล็ก
๒๙	โครงการก่อสร้างถนนคอนกรีตเสริมเหล็ก หมู่ที่ ๕ บ้านหนองผักแว่นจากที่นางมา มีวรรณ ถึงที่นางบุญ โปธิ์แดน	เพื่อให้ประชาชนได้รับความสะดวกในการคมนาคมขนส่ง	กว้าง ๔ เมตร ยาว ๑๐๐ เมตร หนา ๐.๑๕ เมตร มีพื้นที่ไม่น้อยกว่า ๔๐๐ ตารางเมตร ลงหินคลุกไหลทาง ๒ ชั้นๆ ละ ๐.๓๐ เมตรพร้อมป้ายโครงการจำนวน ๑ บ้าย	๒๔๖,๔๐๐					ประชาชนได้รับความสะดวกในการคมนาคมขนส่ง	กองช่าง อบต.ลุดเหล็ก

รายละเอียดโครงการพัฒนา
แผนพัฒนาท้องถิ่น (พ.ศ.๒๕๖๖-๒๕๗๐)
องค์การบริหารส่วนตำบลลุงเหล็ก

ก. ยุทธศาสตร์จังหวัดบุรีรัมย์ประเด็นยุทธศาสตร์ที่ ๑ ด้านเศรษฐกิจ

ข. ยุทธศาสตร์การพัฒนาของ อปท. ในเขตจังหวัดบุรีรัมย์ประเด็นยุทธศาสตร์ที่ ๑ เมืองน่าอยู่และคุณภาพชีวิตที่ดี

๑. ยุทธศาสตร์การพัฒนาของ อปท. ที่ ๑ การพัฒนาด้านโครงสร้างพื้นฐาน

๑.๑ แผนงานอุตสาหกรรมและโยธา

ที่	โครงการ	วัตถุประสงค์	เป้าหมาย (ผลผลิตของโครงการ)	งบประมาณและที่ผ่านมา				ตัวชี้วัด(KPI)	ผลที่คาดว่าจะได้รับ	หน่วยงาน รับผิดชอบ
				๒๕๖๖ (บาท)	๒๕๖๗ (บาท)	๒๕๖๘ (บาท)	๒๕๖๙ (บาท)			
๓๐	โครงการก่อสร้างถนนคอนกรีตเสริมเหล็ก หมู่ที่ ๕ บ้านหนองผักแว่น จากที่นางบง กุดนอก ถึงที่นางเกษร กุดนอก	เพื่อให้ประชาชนได้รับความสะดวกในการคมนาคมขนส่ง	กว้าง ๕ เมตร ยาว ๑๐๐ เมตร หนา ๐.๑๕ เมตร มีพื้นที่ไม่น้อยกว่า ๕๐๐ ตารางเมตร ลงหินคลุกไหล่ทาง ๒ข้างๆละ ๐.๓๐ เมตรพร้อมป้ายโครงการจำนวน ๑ ป้าย		๒๘๐,๐๐๐			ถนนได้รับการพัฒนาเป็นระยะทาง ๑๐๐ เมตร	ประชาชนได้รับความสะดวกในการคมนาคมขนส่ง	กองช่าง อบต.ลุงเหล็ก
๓๑	โครงการก่อสร้างถนนคอนกรีตเสริมเหล็ก หมู่ที่ ๕ บ้านหนองผักแว่นจากที่นางเกษร กุดนอกถึงที่นางเสถียร กุดนอก	เพื่อให้ประชาชนได้รับความสะดวกในการคมนาคมขนส่ง	กว้าง ๕ เมตร ยาว ๑๐๐ เมตร หนา ๐.๑๕ เมตร มีพื้นที่ไม่น้อยกว่า ๕๐๐ ตารางเมตร ลงหินคลุกไหล่ทาง ๒ข้างๆละ ๐.๓๐ เมตรพร้อมป้ายโครงการจำนวน ๑ ป้าย				๒๘๐,๐๐๐	ถนนได้รับการพัฒนาเป็นระยะทาง ๑๐๐ เมตร	ประชาชนได้รับความสะดวกในการคมนาคมขนส่ง	กองช่าง อบต.ลุงเหล็ก
๓๒	โครงการปรับปรุงถนนลงหินคลุกหมู่ที่ ๕ บ้านหนองผักแว่นจากที่นายสุภาพ ล้ำถ้ำ ถึงป่าสาธิต หมู่ที่ ๑๒ บ้านพะไลพัฒนา	เพื่อให้ประชาชนได้รับความสะดวกในการคมนาคมขนส่ง	กว้าง ๓ เมตร ยาว ๒,๓๗๐ เมตร หนา ๐.๑๐ เมตร ปริมาตรหินคลุกไม่น้อยกว่า ลูกบาศก์เมตร				๓๕๕,๕๐๐	ถนนได้รับการพัฒนาเป็นระยะทาง ๒,๓๗๐ เมตร	ประชาชนได้รับความสะดวกในการคมนาคมขนส่ง	กองช่าง อบต.ลุงเหล็ก
๓๓	โครงการก่อสร้างถนนคอนกรีตเสริมเหล็ก หมู่ที่ ๖ บ้านหนองเรือจากที่นายสุระ อ่อนรัมย์ ถึงที่นางบุญช่วย เจริญ	เพื่อให้ประชาชนได้รับความสะดวกในการคมนาคมขนส่ง	กว้าง ๓ เมตร ยาว ๙๔ เมตร หนา ๐.๑๕ เมตร มีพื้นที่ไม่น้อยกว่า ๒๘๒ ตารางเมตร ลงหินคลุกไหล่ทาง ๒ข้างๆละ ๐.๓๐ เมตรพร้อมป้ายโครงการจำนวน ๑ ป้าย				๑๕๕,๑๐๐	ถนนได้รับการพัฒนาเป็นระยะทาง ๙๔ เมตร	ประชาชนได้รับความสะดวกในการคมนาคมขนส่ง	กองช่าง อบต.ลุงเหล็ก

รายละเอียดโครงการพัฒนา

แบบ ผ ๐๒

แผนพัฒนาท้องถิ่น (พ.ศ.๒๕๖๖-๒๕๗๐)

องค์การบริหารส่วนตำบลลุงเหล็ก

ก. ยุทธศาสตร์จังหวัดบุรีรัมย์ประเด็นยุทธศาสตร์ที่ ๑ ด้านเศรษฐกิจ

ข. ยุทธศาสตร์การพัฒนาของ อบท. ในเขตจังหวัดบุรีรัมย์ประเด็นยุทธศาสตร์ที่ ๑ เมื่อนำอยู่และคุณภาพชีวิตที่ดี

๑. ยุทธศาสตร์การพัฒนาของ อบท. ที่ ๑ การพัฒนาด้านโครงสร้างพื้นฐาน

๑.๑ แผนงานอุตสาหกรรมและโยธา

ที่	โครงการ	วัตถุประสงค์	เป้าหมาย (ผลผลิตของโครงการ)	งบประมาณและที่ผ่านมา				ตัวชี้วัด (KPI)	ผลที่คาดว่าจะได้รับ	หน่วยงาน รับผิดชอบ
				๒๕๖๖ (บาท)	๒๕๖๘ (บาท)	๒๕๖๙ (บาท)	๒๕๗๐ (บาท)			
๓๔	โครงการก่อสร้างถนนคอนกรีตเสริมเหล็ก หมู่ที่ ๖ บ้านหนองเรือจากที่นางยวน ดารรัมย์ถึงที่นางมน ดารรัมย์	เพื่อให้ประชาชนได้รับความสะดวกในการคมนาคมขนส่ง	กว้าง ๕ เมตร ยาว ๑๐๐ เมตร หนา ๐.๑๕ เมตร มีพื้นที่ไม่น้อยกว่า ๕๐๐ ตารางเมตร ลงหินคลุกไหลทาง ๒ข้างๆละ ๐.๓๐ เมตรพร้อมป้ายโครงการจำนวน ๑ ป้าย	๒๘๐,๐๐๐				ถนนได้รับการพัฒนาเป็นระยะทาง ๑๐๐ เมตร	ประชาชนได้รับความสะดวกในการคมนาคมขนส่ง	กองช่าง อบต.ลุงเหล็ก
๓๕	โครงการก่อสร้างถนนคอนกรีตเสริมเหล็ก หมู่ที่ ๖ บ้านหนองเรือจากถึงที่นางมน ดารรัมย์ถึงที่นางสาวรายณ์ บุตรรัมย์	เพื่อให้ประชาชนได้รับความสะดวกในการคมนาคมขนส่ง	กว้าง ๕ เมตร ยาว ๑๐๐ เมตร หนา ๐.๑๕ เมตร มีพื้นที่ไม่น้อยกว่า ๕๐๐ ตารางเมตร ลงหินคลุกไหลทาง ๒ข้างๆละ ๐.๓๐ เมตรพร้อมป้ายโครงการจำนวน ๑ ป้าย	๒๘๐,๐๐๐				ถนนได้รับการพัฒนาเป็นระยะทาง ๑๐๐ เมตร	ประชาชนได้รับความสะดวกในการคมนาคมขนส่ง	กองช่าง อบต.ลุงเหล็ก
๓๖	โครงการก่อสร้างถนนลาดยางแอสฟัลติกคอนกรีต หมู่ที่ ๖ บ้านหนองเรือจากที่นางสาวรายณ์ บุตรรัมย์ ถึงที่นางสาววิจิตร ดารรัมย์	เพื่อให้ประชาชนได้รับความสะดวกในการคมนาคมขนส่ง	กว้าง ๕ เมตร ยาว ๑๐๐ เมตร หนา ๐.๐๕ เมตร มีพื้นที่ไม่น้อยกว่า ๕๐๐ ตารางเมตร พร้อมป้ายโครงการจำนวน ๑ ป้าย	๒๕๐,๐๐๐				ถนนได้รับการพัฒนาเป็นระยะทาง ๑๐๐ เมตร	ประชาชนได้รับความสะดวกในการคมนาคมขนส่ง	กองช่าง อบต.ลุงเหล็ก

รายละเอียดโครงการพัฒนา

แผนพัฒนาท้องถิ่น (พ.ศ.๒๕๖๖-๒๕๗๐)

องค์การบริหารส่วนตำบลถลุงเหล็ก

ก. ยุทธศาสตร์จังหวัดบุรีรัมย์ประเด็นยุทธศาสตร์ที่ ๑ ด้านเศรษฐกิจ

ข. ยุทธศาสตร์การพัฒนาของ อปท. ในเขตจังหวัดบุรีรัมย์ประเด็นยุทธศาสตร์ที่ ๑ เมืองน่าอยู่และคุณภาพชีวิตที่ดี

๑. ยุทธศาสตร์การพัฒนาของ อปท. ที่ ๑ การพัฒนาด้านโครงสร้างพื้นฐาน

๑.๑ แผนงานอุตสาหกรรมและโยธา

ที่	โครงการ /	วัตถุประสงค์	เป้าหมาย (ผลผลิตของโครงการ)	งบประมาณและที่ผ่านมา					ผลที่คาดว่าจะได้รับ	หน่วยงาน รับผิดชอบ หลัก
				๒๕๖๖(บาท)	๒๕๖๗ (บาท)	๒๕๖๘ (บาท)	๒๕๖๙(บาท)	๒๕๗๐(บาท)		
๓๗	โครงการก่อสร้างถนนลาดยางแอสฟัลติกคอนกรีต หมู่ที่ ๖ บ้านหนองเรือจากที่นางสาววิจิตร ดารัรัมย์ ถึงที่นายสมทรง ไชยรัมย์	เพื่อให้ประชาชนได้รับความสะดวกในการคมนาคมขนส่ง	กว้าง ๕ เมตร ยาว ๑๐๐ เมตร หนา ๐.๐๕เมตร มีพื้นที่ไม่น้อยกว่า ๕๐๐ ตารางเมตร พร้อมป้ายโครงการ จำนวน ๑ ป้าย				๒๕๐,๐๐๐		ประชาชนได้รับความสะดวกในการคมนาคมขนส่ง	กองช่าง อบต.ถลุงเหล็ก
๓๘	โครงการก่อสร้างถนนลาดยางแอสฟัลติกคอนกรีต หมู่ที่ ๖ บ้านหนองเรือจากที่นายสมทรง ไชยรัมย์ ถึงที่นางสมบุญ อ่อนรัมย์	เพื่อให้ประชาชนได้รับความสะดวกในการคมนาคมขนส่ง	กว้าง ๕ เมตร ยาว ๑๐๐ เมตร หนา ๐.๐๕เมตร มีพื้นที่ไม่น้อยกว่า ๕๐๐ ตารางเมตร พร้อมป้ายโครงการ จำนวน ๑ ป้าย				๒๕๐,๐๐๐		ประชาชนได้รับความสะดวกในการคมนาคมขนส่ง	กองช่าง อบต.ถลุงเหล็ก
๓๙	โครงการก่อสร้างถนนคอนกรีตเสริมเหล็ก หมู่ที่ ๖ บ้านหนองเรือจากที่นางสมบุญ อ่อนรัมย์ ถึงที่นายธนโชติ ฝาคิดิน	เพื่อให้ประชาชนได้รับความสะดวกในการคมนาคมขนส่ง	กว้าง ๕ เมตร ยาว ๑๐๐ เมตร หนา ๐.๑๕ เมตร พื้นที่ไม่น้อยกว่า ๕๐๐ ตารางเมตร ลงหินคลุกให้ลึกทาง ๒ข้างละ ๐.๓๐ เมตรพร้อมป้ายโครงการจำนวน ๑ ป้าย			๒๘๐,๐๐๐			ประชาชนได้รับความสะดวกในการคมนาคมขนส่ง	กองช่าง อบต.ถลุงเหล็ก

รายละเอียดโครงการพัฒนา

แบบ ผ ๐๒

แผนพัฒนาท้องถิ่น (พ.ศ.๒๕๖๖-๒๕๗๐)

องค์การบริหารส่วนตำบลลุดลุงเหล็ก

ก. ยุทธศาสตร์จังหวัดบุรีรัมย์ประเด็นยุทธศาสตร์ที่ ๑ ด้านเศรษฐกิจ

ข. ยุทธศาสตร์การพัฒนาของ อบท. ในเขตจังหวัดบุรีรัมย์ประเด็นยุทธศาสตร์ที่ ๑ เมืองน่าอยู่และคุณภาพชีวิตที่ดี

๑. ยุทธศาสตร์การพัฒนาของ อบท. ที่ ๑ การพัฒนาด้านโครงสร้างพื้นฐาน

๑.๑ แผนงานอุตสาหกรรมและโยธา

ที่	โครงการ	วัตถุประสงค์	เป้าหมาย (ผลผลิตของโครงการ)	งบประมาณและที่ผ่านมา				ตัวชี้วัด (KPI)	ผลที่คาดว่าจะได้รับ	หน่วยงาน รับผิดชอบ
				๒๕๖๖ (บาท)	๒๕๖๗ (บาท)	๒๕๖๘ (บาท)	๒๕๖๙ (บาท)			
๔๐	โครงการก่อสร้างรางระบายน้ำ คสล.รูปตัวยู พร้อมฝาปิด หนู ที่ ๖ บ้านหนองเรือ จากที่นาง บุญช่วย เป้เรเทอร์ ไปทาง สามแยกบ้านนางชราพร ตีรม รัมย์	เพื่อให้ประชาชน ได้รับความสะดวก ในการคมนาคม ขนส่งและแก้ไข ปัญหาน้ำท่วมขัง	กว้าง ๐.๓๐ เมตร ลึก ๐.๔๐ เมตร ยาว ๓๙๒ เมตร พร้อมป้าย โครงการจำนวน ๑ ป้าย					ระบบระบาย น้ำได้รับการ พัฒนาเป็น พัฒนาเป็น ๓๙๒ เมตร	แก้ไขปัญหาน้ำ ท่วมขังใน พื้นที่	กองช่าง อบต.ลุด ลุง เหล็ก
๔๑	โครงการก่อสร้างถนนคอนกรีต เสริมเหล็ก หมู่ที่๗ บ้านสำราญ ราษฎร์จากที่วัดสำราญราษฎร์ ถึงสระน้ำสาธารณะหมู่ที่ ๗	เพื่อให้ประชาชน ได้รับความสะดวก ในการคมนาคมขนส่ง	กว้าง ๕ เมตร ยาว ๘๐ เมตร หนา ๐.๑๕ เมตร มีพื้นที่ไม่น้อยกว่า ๔๐๐ตารางเมตร ลงหินคลุกไหลทาง ๒ข้างๆละ ๐.๓๐ เมตรพร้อมป้าย โครงการจำนวน ๑ ป้าย					ถนนได้รับการ พัฒนาเป็น ระยะทาง ๘๐ เมตร	ประชาชน ได้รับความ สะดวกในการ คมนาคมขนส่ง	กองช่าง อบต.ลุด ลุง เหล็ก
๔๒	โครงการก่อสร้างถนนคอนกรีต เสริมเหล็ก หมู่ที่๗ บ้านสำราญ ราษฎร์จากที่นายบุญถึง แก้ว บุตรดี ถึงที่นายสำราญ แสนต์	เพื่อให้ประชาชน ได้รับความสะดวก ในการคมนาคมขนส่ง	กว้าง ๔ เมตร ยาว ๑๐๐ เมตร หนา ๐.๑๕เมตร หรือมีพื้นที่ดำเนินการไม่ น้อยกว่า ๔๐๐ ตารางเมตร ลงหิน คลุกไหลทาง๒ข้างๆละ ๐.๓๐ เมตร พร้อมป้ายโครงการจำนวน ๑ ป้าย	๒๒๔,๐๐๐				ถนนได้รับการ พัฒนาเป็น ระยะทาง ๑๐๐ เมตร	ประชาชน ได้รับความ สะดวกในการ คมนาคมขนส่ง	กองช่าง อบต.ลุด ลุง เหล็ก

รายละเอียดโครงการพัฒนา

แผนพัฒนาท้องถิ่น (พ.ศ.๒๕๖๖-๒๕๗๐)

องค์การบริหารส่วนตำบลลู่เหล็ก

ก. ยุทธศาสตร์จังหวัดบุรีรัมย์ประเด็นยุทธศาสตร์ที่ ๑ ด้านเศรษฐกิจ

ข.ยุทธศาสตร์การพัฒนาของ อปท.ในเขตจังหวัดบุรีรัมย์ประเด็นยุทธศาสตร์ที่ ๑ เมืองน่าอยู่และคุณภาพชีวิตที่ดี

๑. ยุทธศาสตร์การพัฒนาของ อปท.ที่ ๑ การพัฒนาด้านโครงสร้างพื้นฐาน

๑.๑ แผนงานอุตสาหกรรมและโยธา

ที่	โครงการ	วัตถุประสงค์	เป้าหมาย (ผลผลิตของโครงการ)	งบประมาณและที่ผ่านมา				ตัวชี้วัด (KPI)	ผลที่คาดว่าจะได้รับ	หน่วยงาน รับผิดชอบ
				๒๕๖๖ (บาท)	๒๕๖๗ (บาท)	๒๕๖๘ (บาท)	๒๕๖๙ (บาท)			
๔๓	โครงการก่อสร้างถนนลาดยางแอสฟัลติกที่คอนกรีต หมู่ที่๗ บ้านลำธารราษฎร์จากที่นางสาวอาน วงษ์มา ถึงที่นายดิเรก นามปัญญา	เพื่อให้ประชาชนได้รับความสะดวกในการคมนาคมขนส่ง	กว้าง ๕ เมตร ยาว ๘๐ เมตร หนา ๐.๐๕เมตร พื้นที่ไม่น้อยกว่า ๔๐๐ ตารางเมตร พร้อมป้ายโครงการ จำนวน ๑ ป้าย	๒๐๐,๐๐๐				ถนนได้รับการพัฒนาเป็นระยะทาง ๘๐ เมตร	ประชาชนได้รับความสะดวกในการคมนาคมขนส่ง	กองช่าง อบต.ลู่เหล็ก
๔๔	โครงการก่อสร้างถนนลาดยางแอสฟัลติกที่คอนกรีต หมู่ที่๗ บ้านลำธารราษฎร์จากที่นายดิเรก นามปัญญา ถึงประตูทางเข้าโรงเรียนโนนศิลา	เพื่อให้ประชาชนได้รับความสะดวกในการคมนาคมขนส่ง	กว้าง ๕ เมตร ยาว ๘๘ เมตร หนา ๐.๐๕เมตร มีพื้นที่ไม่น้อยกว่า ๔๙๐ ตารางเมตร พร้อมป้ายโครงการ จำนวน ๑ ป้าย			๒๔๕,๐๐๐		ถนนได้รับการพัฒนาเป็นระยะทาง ๘๘ เมตร	ประชาชนได้รับความสะดวกในการคมนาคมขนส่ง	กองช่าง อบต.ลู่เหล็ก
๔๕	โครงการก่อสร้างถนนคอนกรีตเสริมเหล็ก หมู่ที่ ๘ บ้านเสม็ดราษฎร์ จากที่นายบุญธรรมแยรัมย์ ถึงบ้านนางแทน ตีรัมย์	เพื่อให้ประชาชนได้รับความสะดวกในการคมนาคมขนส่ง	กว้าง ๔ เมตร ยาว ๑๐๐ เมตร หนา ๐.๑๕เมตร มีพื้นที่ไม่น้อยกว่า ๔๐๐ ตารางเมตร ลงหินคลุกไหล่ทาง ๒ข้างๆละ ๐.๓๐ เมตรพร้อมป้ายโครงการจำนวน ๑ ป้าย	๒๒๔,๐๐๐				ถนนได้รับการพัฒนาเป็นระยะทาง ๑๐๐ เมตร	ประชาชนได้รับความสะดวกในการคมนาคมขนส่ง	กองช่าง อบต.ลู่เหล็ก

รายละเอียดโครงการพัฒนา

แผนพัฒนาท้องถิ่น (พ.ศ. ๒๕๖๖-๒๕๗๐)

องค์การบริหารส่วนตำบลลุดเหล็ก

ก. ยุทธศาสตร์จังหวัดบุรีรัมย์ประเด็นยุทธศาสตร์ที่ ๑ ด้านเศรษฐกิจ

ข. ยุทธศาสตร์การพัฒนาของ อปท. ในเขตจังหวัดบุรีรัมย์ประเด็นยุทธศาสตร์ที่ ๑ เมืองน่าอยู่และคุณภาพชีวิตที่ดี

๑. ยุทธศาสตร์การพัฒนาของ อปท. ที่ ๑ การพัฒนาด้านโครงสร้างพื้นฐาน

๑.๑ แผนงานขุดลอกถนนและโยธา

ที่	โครงการ	วัตถุประสงค์	เป้าหมาย (ผลผลิตของโครงการ)	งบประมาณและที่ผ่านมา				ผลที่คาดว่าจะได้รับ	หน่วยงาน รับผิดชอบ
				๒๕๖๖(บาท)	๒๕๖๗ (บาท)	๒๕๖๘ (บาท)	๒๕๖๙(บาท)		
๔๖	โครงการก่อสร้างถนนคอนกรีตเสริมเหล็ก หมู่ที่ ๘ บ้านเสม็ดราษฎร์จากบ้านนางแทน ติรัมย์ถึงที่นายพุทธ สงนอก	เพื่อให้ประชาชนได้รับความสะดวกในการคมนาคมขนส่ง	กว้าง ๔ เมตร ยาว ๑๐๐ เมตร หนา ๐.๑๕ เมตร มีพื้นที่ไม่น้อยกว่า ๔๐๐ ตารางเมตร ลงหินคลุกไหล่ทาง ๒ ช่วงๆละ ๐.๓๐ เมตรพร้อมป้ายโครงการจำนวน ๑ ป้าย	๒๒๔,๐๐๐				ประชาชนได้รับความสะดวกในการคมนาคมขนส่ง	กองช่าง อบต.ลุดเหล็ก
๔๗	โครงการก่อสร้างถนนคอนกรีตเสริมเหล็ก หมู่ที่ ๘ บ้านเสม็ดราษฎร์ จากที่นายพุทธ สงนอก ถึงบ้านนางชนันท์ จันทโรเส	เพื่อให้ประชาชนได้รับความสะดวกในการคมนาคมขนส่ง	กว้าง ๔ เมตร ยาว ๑๒๐ เมตร หนา ๐.๑๕ เมตร มีพื้นที่ไม่น้อยกว่า ๔๘๐ ตารางเมตร ลงหินคลุกไหล่ทาง ๒ ช่วงๆละ ๐.๓๐ เมตรพร้อมป้ายโครงการจำนวน ๑ ป้าย		๒๖๘,๘๐๐			ประชาชนได้รับความสะดวกในการคมนาคมขนส่ง	กองช่าง อบต.ลุดเหล็ก
๔๘	โครงการก่อสร้างถนนคอนกรีตเสริมเหล็ก หมู่ที่ ๙ บ้านหนองเหล็ก จากที่นายประเสริฐ จำปาแดงถึงที่นางบุญยัง สาวิวัฒน์	เพื่อให้ประชาชนได้รับความสะดวกในการคมนาคมขนส่ง	กว้าง ๔ เมตร ยาว ๑๐๐ เมตร หนา ๐.๑๕เมตร มีพื้นที่ไม่น้อยกว่า ๔๐๐ ตารางเมตร ลงหินคลุกไหล่ทาง ๒ ช่วงๆละ ๐.๓๐ เมตรพร้อมป้ายโครงการจำนวน ๑ ป้าย	๒๒๔,๐๐๐				ประชาชนได้รับความสะดวกในการคมนาคมขนส่ง	กองช่าง อบต.ลุดเหล็ก

รายละเอียดโครงการพัฒนา
แผนพัฒนาท้องถิ่น (พ.ศ.๒๕๖๖-๒๕๗๐)
องค์การบริหารส่วนตำบลถลุงเหล็ก

- ก. ยุทธศาสตร์จังหวัดบุรีรัมย์ประเด็นยุทธศาสตร์ที่ ๑ ด้านเศรษฐกิจ
ข. ยุทธศาสตร์การพัฒนาของ อบท. ในเขตจังหวัดบุรีรัมย์ประเด็นยุทธศาสตร์ที่ ๑ เมืองน่าอยู่และคุณภาพชีวิตที่ดี
๑. ยุทธศาสตร์การพัฒนาของ อบท. ที่ ๑ การพัฒนาด้านโครงสร้างพื้นฐาน

๑.๑ แผนงานอุตสาหกรรมและโยธา

ที่	โครงการ	วัตถุประสงค์	เป้าหมาย (ผลผลิตของโครงการ)	งบประมาณและที่ผ่านมา				ตัวชี้วัด(KPI)	ผลที่คาดว่าจะได้รับ	หน่วยงาน รับผิดชอบ หลัก
				๒๕๖๖(บาท)	๒๕๖๗ (บาท)	๒๕๖๘ (บาท)	๒๕๖๙(บาท)			
๔๙	โครงการก่อสร้างถนนคอนกรีตเสริมเหล็ก หมู่ที่ ๙ บ้านหนองเหล็ก จากที่นางบุญยัง สารีวัฒน์ ถึงบ้านนางบัว ใยนาจ	เพื่อให้ประชาชนได้รับความสะดวกในการคมนาคมขนส่ง	กว้าง ๔ เมตร ยาว ๙๓ เมตร หนา ๐.๑๕เมตร มีพื้นที่ไม่น้อยกว่า ๓๗๒ ตารางเมตร ลงหินคลุกไหล่ทาง ๒ ชั้นๆละ ๐.๓๐ เมตรพร้อมป้ายโครงการจำนวน ๑ ป้าย	๒๐๘,๓๒๐				ถนนได้รับการพัฒนาเป็นระยะทาง ๙๓ เมตร	ประชาชนได้รับความสะดวกในการคมนาคมขนส่ง	กองช่าง อบต.ถลุง เหล็ก
๕๐	โครงการก่อสร้างถนนคอนกรีตเสริมเหล็ก หมู่ที่ ๙ บ้านหนองเหล็ก จากบ้านนายถวัลย์ จันทร์เสภา ถึงที่นายพิทักษ์ ถือชาติ	เพื่อให้ประชาชนได้รับความสะดวกในการคมนาคมขนส่ง	กว้าง ๕ เมตร ยาว ๑๐๐ เมตร หนา ๐.๑๕ เมตร มีพื้นที่ไม่น้อยกว่า ๕๐๐ ตารางเมตร ลงหินคลุกไหล่ทาง ๒ ชั้นๆละ ๐.๓๐ เมตรพร้อมป้ายโครงการจำนวน ๑ ป้าย	๒๘๐,๐๐๐				ถนนได้รับการพัฒนาเป็นระยะทาง ๑๐๐เมตร	ประชาชนได้รับความสะดวกในการคมนาคมขนส่ง	กองช่าง อบต.ถลุง เหล็ก
๕๑	โครงการก่อสร้างถนนคอนกรีตเสริมเหล็ก หมู่ที่ ๙ บ้านหนองเหล็ก จากที่นายพิทักษ์ ถือชาติถึงที่นายสมร ศรีสุวรรณ	เพื่อให้ประชาชนได้รับความสะดวกในการคมนาคมขนส่ง	กว้าง ๕ เมตร ยาว ๑๐๕ เมตร หนา ๐.๑๕ เมตร มีพื้นที่ไม่น้อยกว่า ๕๗๕ ตารางเมตร ลงหินคลุกไหล่ทาง ๒ ชั้นๆละ ๐.๓๐ เมตรพร้อมป้ายโครงการจำนวน ๑ ป้าย	๓๒๒,๐๐๐				ถนนได้รับการพัฒนาเป็นระยะทาง ๑๐๕เมตร	ประชาชนได้รับความสะดวกในการคมนาคมขนส่ง	กองช่าง อบต.ถลุง เหล็ก

รายละเอียดโครงการพัฒนา

แผนพัฒนาท้องถิ่น (พ.ศ.๒๕๖๖-๒๕๗๐)

องค์การบริหารส่วนตำบลเถลิงเกียรติ

ก. ยุทธศาสตร์จังหวัดบุรีรัมย์ประเด็นยุทธศาสตร์ที่ ๑ ด้านเศรษฐกิจ

ข. ยุทธศาสตร์การพัฒนาของ อปท. ในเขตจังหวัดบุรีรัมย์ประเด็นยุทธศาสตร์ที่ ๑ เมืองน่าอยู่และคุณภาพชีวิตที่ดี

๑. ยุทธศาสตร์การพัฒนาของ อปท. ที่ ๑ การพัฒนาด้านโครงสร้างพื้นฐาน

๑.๑ แผนงานอุตสาหกรรมและโยธา

ที่	โครงการ	วัตถุประสงค์	เป้าหมาย (ผลผลิตของโครงการ)	งบประมาณและที่ผ่านมา				ตัวชี้วัด (KPI)	ผลที่คาดว่าจะได้รับ	หน่วยงาน รับผิดชอบ
				๒๕๖๖ (บาท)	๒๕๖๗ (บาท)	๒๕๖๘ (บาท)	๒๕๖๙ (บาท)			
๕๒	โครงการก่อสร้างถนนคอนกรีตเสริมเหล็ก หมู่ที่ ๙ บ้านหนองเหล็ก จากที่นายสมร ศรีสุวรรณถึงที่นายทองศักดิ์ อุดมพันธ์	เพื่อให้ประชาชนได้รับความสะดวกในการคมนาคมขนส่ง	กว้าง ๕ เมตร ยาว ๑๒๐ เมตร หนา ๐.๑๕ เมตร มีพื้นที่ไม่น้อยกว่า ๖๐๐ ตารางเมตร ลงหินคลุกไหล่ทาง ๒ข้างละ ๐.๓๐ เมตรพร้อมป้ายโครงการจำนวน ๑ ป้าย			๓๓๖,๐๐๐		ถนนได้รับการพัฒนาเป็นระยะทาง ๑๒๐ เมตร	ประชาชนได้รับความสะดวกในการคมนาคมขนส่ง	กองช่าง อบต.เถลิงเกียรติ
๕๓	โครงการก่อสร้างถนนคอนกรีตเสริมเหล็ก หมู่ที่ ๙ บ้านหนองเหล็ก จากที่นายทองศักดิ์ อุดมพันธ์ ถึงที่ นางอำนาจ คะรัมย์	เพื่อให้ประชาชนได้รับความสะดวกในการคมนาคมขนส่ง	กว้าง ๕ เมตร ยาว ๑๕๐ เมตร หนา ๐.๑๕ เมตร มีพื้นที่ไม่น้อยกว่า ๗๕๐ ตารางเมตร ลงหินคลุกไหล่ทาง ๒ข้างละ ๐.๓๐ เมตรพร้อมป้ายโครงการจำนวน ๑ ป้าย			๔๒๐,๐๐๐		ถนนได้รับการพัฒนาเป็นระยะทาง ๑๕๐ เมตร	ประชาชนได้รับความสะดวกในการคมนาคมขนส่ง	กองช่าง อบต.เถลิงเกียรติ
๕๔	โครงการก่อสร้างถนนคอนกรีตเสริมเหล็ก หมู่ที่ ๙ บ้านหนองเหล็ก จากสี่แยกบ้านางสมพร วงษ์ไทย ถึงสามแยกบ้านางจอมลี ทองสุทธิ	เพื่อให้ประชาชนได้รับความสะดวกในการคมนาคมขนส่ง	กว้าง ๕ เมตร ยาว ๘๕ เมตร หนา ๐.๑๕ เมตร มีพื้นที่ไม่น้อยกว่า ๔๒๕ ตารางเมตร ลงหินคลุกไหล่ทาง ๒ข้างละ ๐.๓๐ เมตรพร้อมป้ายโครงการจำนวน ๑ ป้าย			๒๓๘,๐๐๐		ถนนได้รับการพัฒนาเป็นระยะทาง ๘๕ เมตร	ประชาชนได้รับความสะดวกในการคมนาคมขนส่ง	กองช่าง อบต.เถลิงเกียรติ

รายละเอียดโครงการพัฒนา

แผนพัฒนาท้องถิ่น (พ.ศ.๒๕๖๖-๒๕๗๐)

องค์การบริหารส่วนตำบลอุ้มผาง

ก. ยุทธศาสตร์จังหวัดบุรีรัมย์ประเด็นยุทธศาสตร์ที่ ๑ ด้านเศรษฐกิจ

ข. ยุทธศาสตร์การพัฒนาของ อบท. ในเขตจังหวัดบุรีรัมย์ประเด็นยุทธศาสตร์ที่ ๑ เมืองน่าอยู่และคุณภาพชีวิตที่ดี

๑. ยุทธศาสตร์การพัฒนาของ อบท. ที่ ๑ การพัฒนาด้านโครงสร้างพื้นฐาน

๑.๑ แผนงานอุตสาหกรรมและโยธา

ที่	โครงการ	วัตถุประสงค์	เป้าหมาย (ผลผลิตของโครงการ)	งบประมาณและที่ผ่านมา				ตัวชี้วัด(KPI)	ผลที่คาดว่าจะได้รับ	หน่วยงานรับผิดชอบหลัก
				๒๕๖๖(บาท)	๒๕๖๗ (บาท)	๒๕๖๘ (บาท)	๒๕๖๙(บาท)			
๕๕	โครงการก่อสร้างถนนคอนกรีตเสริมเหล็ก หมู่ที่ ๙ บ้านหนองเหล็ก จากสามแยกบ้านนางจอมสี่ ของสุทธิ ถึงสี่แยกบ้านนางลำไพ มานรัมย์	เพื่อให้ประชาชนได้รับความสะดวกในการคมนาคมขนส่ง	กว้าง ๕ เมตร ยาว ๑๔๓ เมตร หนา ๐.๑๕ เมตร มีพื้นที่ไม่น้อยกว่า ๗๑๕ ตารางเมตร ลงหินคลุกให้ล้นทาง ๒ข้างๆละ ๐.๓๐ เมตรพร้อมป้ายโครงการจำนวน ๑ ป้าย				๔๐๐,๕๐๐	ถนนได้รับการพัฒนาเป็นระยะทาง ๑๔๓เมตร	ประชาชนได้รับความสะดวกในการคมนาคมขนส่ง	กองช่าง อบต.อุ้มผาง เหล็ก
๕๖	โครงการก่อสร้างถนนคอนกรีตเสริมเหล็ก หมู่ที่ ๙ บ้านหนองเหล็ก จากสวนนางปราณี ผดฤทธิ์ ถึงสวนนายสุพจน์ สีดา	เพื่อให้ประชาชนได้รับความสะดวกในการคมนาคมขนส่ง	กว้าง ๕ เมตร ยาว ๑๓๐ เมตร หนา ๐.๑๕ เมตร มีพื้นที่ไม่น้อยกว่า ๗๕๐ ตารางเมตร ลงหินคลุกให้ล้นทาง ๒ข้างๆละ ๐.๓๐ เมตรพร้อมป้ายโครงการจำนวน ๑ ป้าย				๓๖๔,๐๐๐	ถนนได้รับการพัฒนาเป็นระยะทาง ๑๓๐ เมตร	ประชาชนได้รับความสะดวกในการคมนาคมขนส่ง	กองช่าง อบต.อุ้มผาง เหล็ก
๕๗	โครงการก่อสร้างถนนคอนกรีตเสริมเหล็ก หมู่ที่ ๑๐ บ้านหนองเครือ จากที่นางอนงค์ บุตรีเพชร ถึงสามแยกบ้านนางจุฑามาศ	เพื่อให้ประชาชนได้รับความสะดวกในการคมนาคมขนส่ง	กว้าง ๕ เมตร ยาว ๑๑๕ เมตร หนา ๐.๑๕ เมตร มีพื้นที่ไม่น้อยกว่า ๕๗๕ ตารางเมตร ลงหินคลุกให้ล้นทาง ๒ข้างๆละ ๐.๓๐ เมตรพร้อมป้ายโครงการจำนวน ๑ ป้าย	๓๒๒,๐๐๐				ถนนได้รับการพัฒนาเป็นระยะทาง ๑๑๕เมตร	ประชาชนได้รับความสะดวกในการคมนาคมขนส่ง	กองช่าง อบต.อุ้มผาง เหล็ก

ก. ยุทธศาสตร์จังหวัดบุรีรัมย์ประเด็นยุทธศาสตร์ที่ ๑ ด้านเศรษฐกิจ

ข. ยุทธศาสตร์การพัฒนาของ อปท. ในเขตจังหวัดบุรีรัมย์ประเด็นยุทธศาสตร์ที่ ๑ เมืองน่าอยู่และคุณภาพชีวิตที่ดี

๑. ยุทธศาสตร์การพัฒนาของ อปท. ที่ ๑ การพัฒนาด้านโครงสร้างพื้นฐาน

๑.๑ แผนงานอุตสาหกรรมและโยธา

ที่	โครงการ	วัตถุประสงค์	เป้าหมาย (ผลผลิตของโครงการ)	งบประมาณและที่ผ่านมา				ตัวชี้วัด (KPI)	ผลที่คาดว่าจะได้รับ	หน่วยงาน รับผิดชอบหลัก
				๒๕๖๖ (บาท)	๒๕๖๗ (บาท)	๒๕๖๘ (บาท)	๒๕๗๐ (บาท)			
๕๘	โครงการก่อสร้างถนนคอนกรีตเสริมเหล็ก หมู่ที่ ๑๐ บ้านหนองเครือ จากบ้านนายทนน้อย พวงเพชร ถึงที่นายทองใบ ยืนสุข	เพื่อให้ประชาชนได้รับความสะดวกในการคมนาคมขนส่ง	กว้าง ๕ เมตร ยาว ๑๐๐ เมตร หนา ๐.๑๕ เมตร พื้นที่ไม่น้อยกว่า ๕๐๐ ตารางเมตร ลงหินคลุกไหล่ทาง ๒ ซ้ำๆ ละ ๐.๓๐ เมตร พร้อมป้ายโครงการจำนวน ๑ ป้าย	๒๘๐,๐๐๐				ถนนได้รับการพัฒนาเป็นระยะทาง ๑๐๐ เมตร	ประชาชนได้รับความสะดวกในการคมนาคมขนส่ง	กองช่าง อบต.ลุดเหล็ก
๕๙	โครงการก่อสร้างถนนคอนกรีตเสริมเหล็ก หมู่ที่ ๑๐ บ้านหนองเครือ จากที่นายสมบุญ ทรัพย์สิน ถึงที่นางเพ็ง สวัสดิ์	เพื่อให้ประชาชนได้รับความสะดวกในการคมนาคมขนส่ง	กว้าง ๕ เมตร ยาว ๘๐ เมตร หนา ๐.๑๕ เมตร พื้นที่ไม่น้อยกว่า ๔๐๐ ตารางเมตร ลงหินคลุกไหล่ทาง ๒ ซ้ำๆ ละ ๐.๓๐ เมตร พร้อมป้ายโครงการจำนวน ๑ ป้าย	๒๒๕,๐๐๐				ถนนได้รับการพัฒนาเป็นระยะทาง ๘๐ เมตร	ประชาชนได้รับความสะดวกในการคมนาคมขนส่ง	กองช่าง อบต.ลุดเหล็ก
๖๐	โครงการก่อสร้างถนนคอนกรีตเสริมเหล็ก หมู่ที่ ๑๐ บ้านหนองเครือ จากที่นางเพ็ง สวัสดิ์ ถึงที่นายสมบุญ ทรัพย์สิน	เพื่อให้ประชาชนได้รับความสะดวกในการคมนาคมขนส่ง	กว้าง ๕ เมตร ยาว ๘๔ เมตร หนา ๐.๑๕ เมตร พื้นที่ไม่น้อยกว่า ๔๓๐ ตารางเมตร ลงหินคลุกไหล่ทาง ๒ ซ้ำๆ ละ ๐.๓๐ เมตร พร้อมป้ายโครงการจำนวน ๑ ป้าย			๒๖๓,๒๐๐		ถนนได้รับการพัฒนาเป็นระยะทาง ๘๔ เมตร	ประชาชนได้รับความสะดวกในการคมนาคมขนส่ง	กองช่าง อบต.ลุดเหล็ก
๖๑	โครงการปรับปรุงถนนเลนหินคลุกหมู่ที่ ๑๐ บ้านหนองเครือ จากที่นายทองวัน แก้วหล่อ ถึงที่นางสุนีย์ พวงเพชร	เพื่อให้ประชาชนได้รับความสะดวกในการคมนาคมขนส่ง	กว้าง ๔ เมตร ยาว ๔๗๕ เมตร หนา ๐.๑๐ เมตร ปริมาตรหินคลุกไม่น้อยกว่า ๑๘๐ ลูกบาศก์เมตร				๙๕,๐๐๐	ถนนได้รับการพัฒนาเป็นระยะทาง ๔๗๕ เมตร	ประชาชนได้รับความสะดวกในการคมนาคมขนส่ง	กองช่าง อบต.ลุดเหล็ก

รายละเอียดโครงการพัฒนา

แผนพัฒนาท้องถิ่น (พ.ศ.๒๕๖๖-๒๕๗๐)

องค์การบริหารส่วนตำบลอุบลเดชเหล็ก

ก. ยุทธศาสตร์จังหวัดบุรีรัมย์ประเด็นยุทธศาสตร์ที่ ๑ ด้านเศรษฐกิจ

ข. ยุทธศาสตร์การพัฒนาของ อปท. ในเขตจังหวัดบุรีรัมย์ประเด็นยุทธศาสตร์ที่ ๑ เมืองน่าอยู่และคุณภาพชีวิตที่ดี

๑. ยุทธศาสตร์การพัฒนาของ อปท. ที่ ๑ การพัฒนาด้านโครงสร้างพื้นฐาน

๑.๑ แผนงานอุตสาหกรรมและโยธา

ที่	โครงการ	วัตถุประสงค์	เป้าหมาย (ผลผลิตของโครงการ)	งบประมาณและที่ผ่านมา				ตัวชี้วัด(KPI)	ผลที่คาดว่าจะได้รับ	หน่วยงาน รับผิดชอบ
				๒๕๖๖(บาท)	๒๕๖๗ (บาท)	๒๕๖๘ (บาท)	๒๕๖๙(บาท)			
๖๒	โครงการปรับปรุงถนนลงหิน คลุท หมู่ที่ ๑๐ บ้านหนองเครือ จากที่นายบุญส่ง บุญเอียดถึงที่ นางทองล้วน ดวงกลาง	เพื่อให้ประชาชน ได้รับความสะดวก ในการคมนาคมขนส่ง	กว้าง ๓ เมตร ยาว ๕๐๐ เมตร หนา ๐.๑๐ เมตร ปริมาตรหินคลุกไม่ น้อยกว่า ๑๕๐ ลูกบาศก์เมตร			๓๕,๐๐๐		ถนนได้รับการ พัฒนาเป็น ระยะทาง ๕๐๐เมตร	ประชาชน ได้รับความ สะดวกในการ คมนาคมขนส่ง	กองช่าง อบต.อุบล เดชเหล็ก
๖๓	โครงการปรับปรุงถนนลงหิน คลุท หมู่ที่ ๑๐ บ้านหนองเครือ จากที่นางเขียน แก้วงาม ถึงที่ นายทองวัน แก้วหล่อ	เพื่อให้ประชาชน ได้รับความสะดวก ในการคมนาคมขนส่ง	กว้าง ๔ เมตร ยาว ๔๐๐ เมตร หนา ๐.๑๐ เมตร ปริมาตรหินคลุกไม่ น้อยกว่า ๑๖๐ ลูกบาศก์เมตร				๘๐,๐๐๐	ถนนได้รับการ พัฒนาเป็น ระยะทาง ๔๐๐เมตร	ประชาชน ได้รับความ สะดวกในการ คมนาคมขนส่ง	กองช่าง อบต.อุบล เดชเหล็ก
๖๔	โครงการก่อสร้างถนนคอนกรีต เสริมเหล็ก หมู่ที่ ๑๑ บ้าน ผักแว่น จากที่นางสงวน พิมพ์ นันท ถึงที่นางยา นรสาร	เพื่อให้ประชาชน ได้รับความสะดวก ในการคมนาคมขนส่ง	กว้าง ๔ เมตร ยาว ๑๑๐ เมตร หนา ๐.๑๕ เมตร มีพื้นที่ไม่น้อยกว่า ๔๔๐ ตารางเมตร ลงหินคลุกไหลทาง ๒ ข้างๆละ ๐.๓๐ เมตรพร้อมป้าย โครงการจำนวน ๑ ป้าย			๒๔๖,๔๐๐		ถนนได้รับการ พัฒนาเป็น ระยะทาง ๑๑๐เมตร	ประชาชน ได้รับความ สะดวกในการ คมนาคมขนส่ง	กองช่าง อบต.อุบล เดชเหล็ก
๖๕	โครงการก่อสร้างถนนคอนกรีต เสริมเหล็ก หมู่ที่ ๑๑ บ้าน ผักแว่น จากที่นางยา นรสาร ถึงที่นางจันทิญา อินทรา	เพื่อให้ประชาชน ได้รับความสะดวก ในการคมนาคมขนส่ง	กว้าง ๔ เมตร ยาว ๑๑๕ เมตร หนา ๐.๑๕ เมตร มีพื้นที่ไม่น้อยกว่า ๔๖๐ ตารางเมตร ลงหินคลุกไหลทาง ๒ ข้างๆละ ๐.๓๐ เมตรพร้อมป้าย โครงการจำนวน ๑ ป้าย			๒๔๗,๖๐๐		ถนนได้รับการ พัฒนาเป็น ระยะทาง ๑๑๕เมตร	ประชาชน ได้รับความ สะดวกในการ คมนาคมขนส่ง	กองช่าง อบต.อุบล เดชเหล็ก

รายละเอียดโครงการพัฒนา

แผนพัฒนาท้องถิ่น (พ.ศ.๒๕๖๖-๒๕๗๐)

องค์การบริหารส่วนตำบลลุดเหล็ก

ก. ยุทธศาสตร์จังหวัดบุรีรัมย์ประเด็นยุทธศาสตร์ที่ ๑ ด้านเศรษฐกิจ

ข. ยุทธศาสตร์การพัฒนาของ อปท. ในเขตจังหวัดบุรีรัมย์ประเด็นยุทธศาสตร์ที่ ๑ เมืองน่าอยู่และคุณภาพชีวิตที่ดี

๑. ยุทธศาสตร์การพัฒนาของ อปท. ที่ ๑ การพัฒนาต้นโครงสร้างพื้นฐาน

๑.๑ แผนงานอุตสาหกรรมและโยธา

ที่	โครงการ	วัตถุประสงค์	เป้าหมาย (ผลผลิตของโครงการ)	งบประมาณและที่ผ่านมา				ตัวชี้วัด(KPI)	ผลที่คาดว่าจะได้รับ	หน่วยงาน รับผิดชอบ หลัก
				๒๕๖๖(บาท)	๒๕๖๗ (บาท)	๒๕๖๘ (บาท)	๒๕๖๙(บาท)			
๖๖	โครงการก่อสร้างถนนคอนกรีตเสริมเหล็ก หมู่ที่ ๑๑ บ้านฝักแวน จากที่นายเจริญ พิมพ์นงษ์ ถึงที่นายสังัด จำปาแดง	เพื่อให้ประชาชน ได้รับความสะดวก ในการคมนาคมขนส่ง	กว้าง ๔ เมตร ยาว ๑๓๐ เมตร หนา ๐.๑๕ เมตร มีพื้นที่ไม่น้อยกว่า ๕๒๐ ตารางเมตร ลงหินคลุกไหล่ทาง ๒ ช่วงๆละ ๐.๓๐ เมตรพร้อมป้าย โครงการจำนวน ๑ ป้าย	๒๕๖๑,๒๐๐				ถนนได้รับการพัฒนาเป็นระยะทาง ๑๓๐ เมตร	ประชาชน ได้รับความสะดวกในการคมนาคมขนส่ง	กองช่าง อบต.ลุดเหล็ก
๖๗	โครงการปรับปรุงถนนลงหินคลุกหมู่ที่ ๑๑ บ้านฝักแวน จากที่นางบุญจันทร์ เจริญทอง ถึงที่นางบุญหนา วิเศษ	เพื่อให้ประชาชน ได้รับความสะดวก ในการคมนาคมขนส่ง	กว้าง ๓ เมตร ยาว ๑๘๕ เมตร หนา ๐.๑๐ เมตร ปริมาตรหินคลุกไม่น้อยกว่า ๕๕.๕ ลูกบาศก์เมตร	๒๗,๗๕๐				ถนนได้รับการพัฒนาเป็นระยะทาง ๑๘๕ เมตร	ประชาชน ได้รับความสะดวกในการคมนาคมขนส่ง	กองช่าง อบต.ลุดเหล็ก
๖๘	โครงการปรับปรุงถนนลงหินคลุกหมู่ที่ ๑๑ บ้านฝักแวน จากที่นางอมร เหมือนชอบ ถึงที่นางสมใจ มะลิ	เพื่อให้ประชาชน ได้รับความสะดวก ในการคมนาคมขนส่ง	กว้าง ๔ เมตร ยาว ๑๘๖ เมตร หนา ๐.๑๐ เมตร ปริมาตรหินคลุกไม่น้อยกว่า ๗๔.๔ ลูกบาศก์เมตร			๓๗,๒๐๐		ถนนได้รับการพัฒนาเป็นระยะทาง ๑๘๖ เมตร	ประชาชน ได้รับความสะดวกในการคมนาคมขนส่ง	กองช่าง อบต.ลุดเหล็ก
๖๙	โครงการปรับปรุงถนนลงหินคลุกหมู่ที่ ๑๑ บ้านฝักแวน จากที่นางจันทร์เพ็ญ อินทรา ถึงที่นางสุน เมืองจันทร์	เพื่อให้ประชาชน ได้รับความสะดวก ในการคมนาคมขนส่ง	กว้าง ๔ เมตร ยาว ๔๕๒ เมตร หนา ๐.๑๐ เมตร ปริมาตรหินคลุกไม่น้อยกว่า ๗๔.๔ ลูกบาศก์เมตร				๘๘,๔๐๐	ถนนได้รับการพัฒนาเป็นระยะทาง ๔๕๒ เมตร	ประชาชน ได้รับความสะดวกในการคมนาคมขนส่ง	กองช่าง อบต.ลุดเหล็ก

รายละเอียดโครงการพัฒนา
แผนพัฒนาท้องถิ่น (พ.ศ. ๒๕๖๖-๒๕๗๐)
องค์การบริหารส่วนตำบลสูงเหล็ก

ก. ยุทธศาสตร์จังหวัดบุรีรัมย์ประเด็นยุทธศาสตร์ที่ ๑ ด้านเศรษฐกิจ
ข. ยุทธศาสตร์การพัฒนาของ อปท. ในเขตจังหวัดบุรีรัมย์ประเด็นยุทธศาสตร์ที่ ๑ เมืองน่าอยู่และคุณภาพชีวิตที่ดี
๑. ยุทธศาสตร์การพัฒนาของ อปท. ที่ ๑ การพัฒนาด้านโครงสร้างพื้นฐาน

๑.๑ แผนงานอุตสาหกรรมและโยธา

ที่	โครงการ	วัตถุประสงค์	เป้าหมาย (ผลผลิตของโครงการ)	งบประมาณและที่ผ่านมา				ตัวชี้วัด(KPI)	ผลที่คาดว่าจะได้รับ	หน่วยงาน รับผิดชอบ หลัก
				๒๕๖๖(บาท)	๒๕๖๗ (บาท)	๒๕๖๘ (บาท)	๒๕๖๙(บาท)			
๗๐	โครงการก่อสร้างถนนคอนกรีตเสริมเหล็ก หมู่ที่ ๑๒บ้านพะไลพัฒนา จากบ้านนายรินทร์ ยื่นย้ง ถึงบ้านนางเสวกะระเสียด	เพื่อให้ประชาชนได้รับความสะดวกในการคมนาคมขนส่ง	กว้าง ๕ เมตร ยาว ๑๐๐ เมตร หนา ๐.๑๕ เมตร มีพื้นที่ไม่น้อยกว่า ๕๐๐ ตารางเมตร ลงหินคลุกไหล่ทาง ๒ข้างๆละ ๐.๓๐ เมตรพร้อมป้ายโครงการจำนวน ๑ ป้าย	๒๘๐,๐๐๐				ถนนได้รับการพัฒนาเป็นระยะทาง ๑๐๐ เมตร	ประชาชนได้รับความสะดวกในการคมนาคมขนส่ง	กองช่าง อบต.ถลุงเหล็ก
๗๑	โครงการก่อสร้างถนนคอนกรีตเสริมเหล็ก หมู่ที่ ๑๒บ้านพะไลพัฒนา จากบ้านนางเสวกะระเสียด ถึงที่เสียด สังขวันทา	เพื่อให้ประชาชนได้รับความสะดวกในการคมนาคมขนส่ง	กว้าง ๕ เมตร ยาว ๘๔ เมตร หนา ๐.๑๕ เมตร มีพื้นที่ไม่น้อยกว่า ๔๒๐ ตารางเมตร ลงหินคลุกไหล่ทาง ๒ข้างๆละ ๐.๓๐ เมตรพร้อมป้ายโครงการจำนวน ๑ ป้าย		๒๓๕,๒๐๐			ถนนได้รับการพัฒนาเป็นระยะทาง ๘๔ เมตร	ประชาชนได้รับความสะดวกในการคมนาคมขนส่ง	กองช่าง อบต.ถลุงเหล็ก
๗๒	โครงการก่อสร้างถนนคอนกรีตเสริมเหล็ก หมู่ที่ ๑๒บ้านพะไลพัฒนาจากที่นายเสาดสังขวันทา ไปทางพรสทบ.บ้านพะไล	เพื่อให้ประชาชนได้รับความสะดวกในการคมนาคมขนส่ง	กว้าง ๕ เมตร ยาว ๖๐ เมตร หนา ๐.๑๕ เมตร มีพื้นที่ไม่น้อยกว่า ๓๐๐ ตารางเมตร ลงหินคลุกไหล่ทาง ๒ข้างๆละ ๐.๓๐ เมตรพร้อมป้ายโครงการจำนวน ๑ ป้าย		๑๖๘,๐๐๐			ถนนได้รับการพัฒนาเป็นระยะทาง ๖๐ เมตร	ประชาชนได้รับความสะดวกในการคมนาคมขนส่ง	กองช่าง อบต.ถลุงเหล็ก
๗๓	โครงการก่อสร้างถนนคอนกรีตเสริมเหล็ก หมู่ที่ ๑๒ บ้านพะไลพัฒนา จากที่นายหวังถือชาติถึงบ้านรตต.ปฎิญาหัตถ์สุกุล	เพื่อให้ประชาชนได้รับความสะดวกในการคมนาคมขนส่ง	กว้าง ๖ เมตร ยาว ๕๗๐ เมตร หนา ๐.๑๕ เมตร มีพื้นที่ไม่น้อยกว่า ๓,๔๒๐ ตารางเมตร ลงหินคลุกไหล่ทาง ๒ข้างๆละ ๐.๓๐ เมตรพร้อมป้ายโครงการจำนวน ๑ ป้าย	๑,๙๑๕,๒๐๐				ถนนได้รับการพัฒนาเป็นระยะทาง ๕๗๐ เมตร	ประชาชนได้รับความสะดวกในการคมนาคมขนส่ง	กองช่าง อบต.ถลุงเหล็ก

รายละเอียดโครงการพัฒนา
 แผนพัฒนาท้องถิ่น (พ.ศ.๒๕๖๖-๒๕๗๐)
 องค์การบริหารส่วนตำบลอุ้มผาง

- ก. ยุทธศาสตร์จังหวัดบุรีรัมย์ประเด็นยุทธศาสตร์ที่ ๑ ด้านเศรษฐกิจ
 ยุทธศาสตร์การพัฒนาของ อปท. ในเขตจังหวัดบุรีรัมย์ประเด็นยุทธศาสตร์ที่ ๑ เมืองน่าอยู่และคุณภาพชีวิตที่ดี
 ๑. ยุทธศาสตร์การพัฒนาของ อปท.ที่ ๑ การพัฒนาตำบลโครงสร้างพื้นฐาน
 ๑.๑ แผนงานอุตสาหกรรมและโยธา

ที่	โครงการ	วัตถุประสงค์	เป้าหมาย (ผลผลิตของโครงการ)	งบประมาณและที่พัฒนา					ตัวชี้วัด(KPI)	ผลที่คาดว่าจะได้รับ	หน่วยงานรับผิดชอบหลัก
				๒๕๖๖(บาท)	๒๕๖๗ (บาท)	๒๕๖๘ (บาท)	๒๕๖๙(บาท)	๒๕๗๐(บาท)			
๒๔	โครงการก่อสร้างถนนคอนกรีตเสริมเหล็กหมู่ที่ ๑๒บ้านพะไลพัฒนา จากที่นางพิชญญา จันทร์ศรีถึงทางอิตราพร ถือชาติ	เพื่อให้ประชาชนได้รับความสะดวกในการคมนาคมขนส่ง	กว้าง ๔ เมตร ยาว ๖๕ เมตร หนา ๐.๑๕ เมตร พื้นที่ไม่น้อยกว่า ๔๒๐ ตารางเมตร ลงหินคลุกให้ลึกลง ๒ ชั้นๆละ ๐.๓๐ เมตรพร้อมป้ายโครงการจำนวน ๑ ป้าย					๑๔๓,๐๐๐	ถนนได้รับการพัฒนาเป็นระยะทาง ๖๕ เมตร	ประชาชนได้รับความสะดวกในการคมนาคมขนส่ง	กองช่าง อบต.อุ้มผาง
๒๕	โครงการก่อสร้างถนนคอนกรีตเสริมเหล็ก หมู่ที่ ๑๒ บ้านพะไลพัฒนา จากที่นายไปบูลย์ มะลิ ถึงที่นายสุริรัตน์ อ่อนสลาย	เพื่อให้ประชาชนได้รับความสะดวกในการคมนาคมขนส่ง	กว้าง ๔ เมตร ยาว ๘๕ เมตร หนา ๐.๑๕ เมตร พื้นที่ไม่น้อยกว่า ๓๐๐ ตารางเมตร ลงหินคลุกให้ลึกลง ๒ ชั้นๆละ ๐.๓๐ เมตรพร้อมป้ายโครงการจำนวน ๑ ป้าย					๑๘๗,๐๐๐	ถนนได้รับการพัฒนาเป็นระยะทาง ๘๕ เมตร	ประชาชนได้รับความสะดวกในการคมนาคมขนส่ง	กองช่าง อบต.อุ้มผาง
๒๖	โครงการก่อสร้างถนนคอนกรีตเสริมเหล็ก หมู่ที่ ๑๓ บ้านดอนตูมแดง จากที่นายวิชัย โตนแดง ถึงที่นางจ้อย ณะรัมย์	เพื่อให้ประชาชนได้รับความสะดวกในการคมนาคมขนส่ง	กว้าง ๔ เมตร ยาว ๑๕๐ เมตร หนา ๐.๑๕ เมตร มีพื้นที่ไม่น้อยกว่า ๖๐๐ ตารางเมตร ลงหินคลุกให้ลึกลง ๒ ชั้นๆละ ๐.๓๐ เมตรพร้อมป้ายโครงการจำนวน ๑ ป้าย	๓๓๖,๐๐๐					ถนนได้รับการพัฒนาเป็นระยะทาง ๑๕๐ เมตร	ประชาชนได้รับความสะดวกในการคมนาคมขนส่ง	กองช่าง อบต.อุ้มผาง
๒๗	โครงการปรับปรุงถนนดินในตำบลหมู่ที่ ๑๓ บ้านดอนตูมแดง จากที่นายทองสุข ณะรัมย์ ถึงที่นายทรงกรด ย้อยไธสง	เพื่อให้ประชาชนได้รับความสะดวกในการคมนาคมขนส่ง	กว้าง ๓ เมตร ยาว ๔๕๐ เมตร หนา ๐.๑๐ เมตร ปริมาณหินคลุกไม่น้อยกว่า ๑๔๗ ลูกบาศก์เมตร	๓๓,๕๐๐					ถนนได้รับการพัฒนาเป็นระยะทาง ๔๕๐ เมตร	ประชาชนได้รับความสะดวกในการคมนาคมขนส่ง	กองช่าง อบต.อุ้มผาง

รายละเอียดโครงการพัฒนา

แผนพัฒนาท้องถิ่น (พ.ศ.๒๕๖๖-๒๕๗๐)

องค์การบริหารส่วนตำบลถลองเหล็ก

ก. ยุทธศาสตร์จังหวัดบุรีรัมย์ประเด็นยุทธศาสตร์ที่ ๑ ด้านเศรษฐกิจ

ข. ยุทธศาสตร์การพัฒนาของ อปท. ในเขตจังหวัดบุรีรัมย์ประเด็นยุทธศาสตร์ที่ ๑ เมืองน่าอยู่และคุณภาพชีวิตที่ดี

๑. ยุทธศาสตร์การพัฒนาของ อปท. ที่ ๑ การพัฒนาด้านโครงสร้างพื้นฐาน

๑.๑ แผนงานอุตสาหกรรมและโยธา

ที่	โครงการ	วัตถุประสงค์	เป้าหมาย (ผลผลิตของโครงการ)	งบประมาณและที่ผ่านมา				ตัวชี้วัด (KPI)	ผลที่คาดว่าจะได้รับ	หน่วยงาน รับผิดชอบ
				๒๕๖๖ (บาท)	๒๕๖๗ (บาท)	๒๕๖๘ (บาท)	๒๕๖๙ (บาท)			
๗๘	โครงการก่อสร้างถนนคอนกรีตเสริมเหล็ก หมู่ที่ ๑๓ บ้านดอนตูมแดง จากที่นายไมโยธิกา ถึงทางลาดยาง	เพื่อให้ประชาชน ได้รับความสะดวก ในการคมนาคมขนส่ง	กว้าง ๔ เมตร ยาว ๑๗ เมตร หนา ๐.๑๕ เมตร พื้นที่ไม่น้อยกว่า ๖๘ ตารางเมตร ลงหินคลุกไหล่ทาง ๒ ช่วงละ ๐.๓๐ เมตร พร้อมป้ายโครงการจำนวน ๑ ป้าย				๓๘,๐๘๐	ถนนได้รับการพัฒนาเป็นระยะทาง ๑๗ เมตร	ประชาชนได้รับความสะดวกในการคมนาคมขนส่ง	กองช่าง อบต.ถลองเหล็ก
๗๙	โครงการวางท่อระบายน้ำคอนกรีตเสริมเหล็กพร้อมบ่อพัก หมู่ที่ ๑๔ บ้านสระล้อม จากบ้านนายคำทอง คำบางถึงที่นายสมยศ คำรัมย์	เพื่อแก้ไขปัญหาน้ำท่วมขัง	วางท่อขนาด ๐.๔x๐.๑ เมตร ระยะทาง ๙๒ เมตร พร้อมบ่อพัก ๒ จุด				๙๐,๐๐๐	สามารถแก้ไขปัญหาน้ำท่วมขังได้อย่างน้อย ๙๐	แก้ไขปัญหาน้ำท่วมขัง	กองช่าง อบต.ถลองเหล็ก
๘๐	โครงการวางท่อระบายน้ำคอนกรีตเสริมเหล็กพร้อมบ่อพัก หมู่ที่ ๑๔ บ้านสระล้อม จากที่นายผล ชัยณรงค์ถึงที่นางบุญจง โตทะโพก	เพื่อแก้ไขปัญหาน้ำท่วมขัง	วางท่อขนาด ๐.๔x๐.๑ เมตร ระยะทาง ๙๒ เมตร พร้อมบ่อพัก ๒ จุด				๙๐,๐๐๐	สามารถแก้ไขปัญหาน้ำท่วมขังได้อย่างน้อย ๙๐	แก้ไขปัญหาน้ำท่วมขัง	กองช่าง อบต.ถลองเหล็ก

แผนพัฒนาท้องถิ่น (พ.ศ.๒๕๖๖-๒๕๗๐)

องค์การบริหารส่วนตำบลลุงเหล็ก

ก. ยุทธศาสตร์จังหวัดบุรีรัมย์ประเด็นยุทธศาสตร์ที่ ๑ ด้านเศรษฐกิจ

ข. ยุทธศาสตร์การพัฒนาของ อปท. ในเขตจังหวัดบุรีรัมย์ประเด็นยุทธศาสตร์ที่ ๑ เมืองน่าอยู่และคุณภาพชีวิตที่ดี

๑. ยุทธศาสตร์การพัฒนาของ อปท. ที่ ๑ การพัฒนาด้านโครงสร้างพื้นฐาน

๑.๑ แผนงานอุตุสภาพการและโยธา

ที่	โครงการ	วัตถุประสงค์	เป้าหมาย (ผลผลิตของโครงการ)	งบประมาณและที่ผ่านมา				ตัวชี้วัด(KPI)	ผลที่คาดว่าจะได้รับ	หน่วยงานรับผิดชอบ
				๒๕๖๖(บาท)	๒๕๖๗ (บาท)	๒๕๖๘ (บาท)	๒๕๖๙(บาท)			
๘๑	โครงการก่อสร้างถนนลาดยางแอสฟัลติกที่คอนกรีต หมู่ที่๑๔ บ้านสระล้อมจากบ้านนางปลีตา โพธิ์บุรี ถึงที่นางบัวผัน ศรีมงคล	เพื่อให้ประชาชนได้รับความสะดวกในการคมนาคมขนส่ง	กว้าง ๔ เมตร ยาว ๕๒ เมตร ทนทาน ๐.๐๕ เมตร พื้นที่ไม่น้อยกว่า ๒๐๘ ตารางเมตร พร้อมป้ายโครงการ จำนวน ๑ ป้าย			๑๐๔,๐๐๐		ถนนได้รับการพัฒนาเป็นระยะทาง๕๒ เมตร	ประชาชนได้รับความสะดวกในการคมนาคมขนส่ง	กองช่าง อบต.ลุงเหล็ก
๘๒	โครงการก่อสร้างถนนลาดยางแอสฟัลติกที่คอนกรีต หมู่ที่๑๔ บ้านสระล้อมจากที่นางบัวผัน ศรีมงคลถึงที่นายผล ชัยณรงค์	เพื่อให้ประชาชนได้รับความสะดวกในการคมนาคมขนส่ง	กว้าง ๓ เมตร ยาว ๑๑๐ เมตร ทนทาน ๐.๐๕เมตร พื้นที่ไม่น้อยกว่า ๓๓๐ ตารางเมตร พร้อมป้ายโครงการ จำนวน ๑ ป้าย				๑๖๕,๐๐๐	ถนนได้รับการพัฒนาเป็นระยะทาง ๑๑๐ เมตร	ประชาชนได้รับความสะดวกในการคมนาคมขนส่ง	กองช่าง อบต.ลุงเหล็ก
๘๓	โครงการปรับปรุงถนนเลนหินคลุกหมู่ที่ ๑๔ บ้านสระล้อม สายจากที่นางอาพรทิพย์ เป๋เล็งที่นายวัลลภ วงศ์คำจันทร์	เพื่อให้ประชาชนได้รับความสะดวกในการคมนาคมขนส่ง	กว้าง ๔ เมตร ยาว ๙๗๐ เมตร ทนทาน ๐.๑๐ เมตร ปริมาตรหินคลุกไม่น้อยกว่า ๓๘๘ ลูกบาศก์เมตร			๑๙๔,๐๐๐		ถนนได้รับการพัฒนาเป็นระยะทาง ๙๗๐ เมตร	ประชาชนได้รับความสะดวกในการคมนาคมขนส่ง	กองช่าง อบต.ลุงเหล็ก
๘๔	โครงการก่อสร้างถนนคอนกรีตเสริมเหล็ก หมู่ที่ ๑๔ บ้านสระล้อม จากที่นางไสว โยธียถึงที่นายทองจันทร์ เจริญมโหสถ์	เพื่อให้ประชาชนได้รับความสะดวกในการคมนาคมขนส่ง	กว้าง ๖ เมตร ยาว ๑๒๐ เมตร ทนทาน ๐.๑๕ เมตร พื้นที่ไม่น้อยกว่า ๗๒๐ ตารางเมตร ลงหินคลุกที่ล้นทาง ๒ข้างๆละ ๐.๓๐ เมตรพร้อมป้ายโครงการจำนวน ๑ ป้าย			๔๐๓,๒๐๐		ถนนได้รับการพัฒนาเป็นระยะทาง ๑๒๐ เมตร	ประชาชนได้รับความสะดวกในการคมนาคมขนส่ง	กองช่าง อบต.ลุงเหล็ก

รายละเอียดโครงการพัฒนา
แผนพัฒนาท้องถิ่น (พ.ศ.๒๕๖๖-๒๕๗๐)
องค์การบริหารส่วนตำบลลุงเหล็ก

แบบ ผ ๐๒

ก. ยุทธศาสตร์จังหวัดบุรีรัมย์ประเด็นยุทธศาสตร์ที่ ๑ ด้านเศรษฐกิจ

ข. ยุทธศาสตร์การพัฒนาของ อปท. ในเขตจังหวัดบุรีรัมย์ประเด็นยุทธศาสตร์ที่ ๑ เมืองน่าอยู่และคุณภาพชีวิตที่ดี

๑. ยุทธศาสตร์การพัฒนาของ อปท. ที่ ๑ การพัฒนาด้านโครงสร้างพื้นฐาน

๑.๑ แผนงานอุตสาหกรรมและโยธา

ที่	โครงการ	วัตถุประสงค์	เป้าหมาย (ผลผลิตของโครงการ)	งบประมาณและที่ผ่านมา				ตัวชี้วัด(KPI)	ผลที่คาดว่าจะได้รับ	หน่วยงาน รับผิดชอบ หลัก
				๒๕๖๖(บาท)	๒๕๖๗ (บาท)	๒๕๖๘ (บาท)	๒๕๖๙(บาท)			
๘๕	โครงการก่อสร้างถนนลาดยางแอสฟัลติกที่คอนกรีต หมู่ที่ ๑๕ บ้านห้วยชนบท จากที่นางศิลา ศะรัมย์ย์ ถึงที่นายทองสุข สมหวัง	เพื่อให้ประชาชนได้รับความสะดวกในการคมนาคมขนส่ง	กว้าง ๔ เมตร ยาว ๙๕ เมตร หนา ๐.๐๕ เมตร พื้นที่ไม่น้อยกว่า ๓๘๐ ตารางเมตร พร้อมป้ายโครงการ จำนวน ๑ ป้าย	๑๙๐,๐๐๐				ถนนได้รับการพัฒนาเป็นระยะทาง ๙๕ เมตร	ประชาชนได้รับความสะดวกในการคมนาคมขนส่ง	กองช่าง อบต.ลุงเหล็ก
๘๖	โครงการก่อสร้างถนนลาดยางแอสฟัลติกที่คอนกรีต หมู่ที่ ๑๕ บ้านห้วยชนบท สายทางจากที่นายทองสุข สมหวัง ไปบ้านอาจารย์ภาเพ็ญ จริยา	เพื่อให้ประชาชนได้รับความสะดวกในการคมนาคมขนส่ง	กว้าง ๔ เมตร ยาว ๘๐ เมตร หนา ๐.๐๕ เมตร พื้นที่ไม่น้อยกว่า ๓๘๐ ตารางเมตร พร้อมป้ายโครงการ จำนวน ๑ ป้าย			๑๖๐,๐๐๐		ถนนได้รับการพัฒนาเป็นระยะทาง ๘๐ เมตร	ประชาชนได้รับความสะดวกในการคมนาคมขนส่ง	กองช่าง อบต.ลุงเหล็ก
๘๗	โครงการก่อสร้างถนนคอนกรีตเสริมเหล็ก หมู่ที่ ๑๕ บ้านห้วยชนบท สายทางจากที่นายสวัสดิ์ สมกสิถึงที่นายเปลี่ยน อินทร์อร่าม	เพื่อให้ประชาชนได้รับความสะดวกในการคมนาคมขนส่ง	กว้าง ๓.๕๐ เมตร ยาว ๑๒๐ เมตร หนา ๐.๑๕ เมตร พื้นที่ไม่น้อยกว่า ๔๒๐ ตารางเมตร ลงหินคลุกไหล่ทาง ๒ข้างๆละ ๐.๓๐ เมตรพร้อมป้ายโครงการจำนวน ๑ ป้าย	๒๓๕,๒๐๐				ถนนได้รับการพัฒนาเป็นระยะทาง ๑๒๐ เมตร	ประชาชนได้รับความสะดวกในการคมนาคมขนส่ง	กองช่าง อบต.ลุงเหล็ก
๘๘	โครงการก่อสร้างถนนคอนกรีตเสริมเหล็ก หมู่ที่ ๑๕ บ้านห้วยชนบท สายทางจากที่นายเปลี่ยน อินทร์อร่าม ไปอ่างเก็บน้ำบ้านลุงเหล็ก	เพื่อให้ประชาชนได้รับความสะดวกในการคมนาคมขนส่ง	กว้าง ๓.๕๐ เมตร ยาว ๑๓๐ เมตร หนา ๐.๑๕ เมตร พื้นที่ไม่น้อยกว่า ๔๕๕ ตารางเมตร ลงหินคลุกไหล่ทาง ๒ข้างๆละ ๐.๓๐ เมตรพร้อมป้ายโครงการจำนวน ๑ ป้าย	๒๕๕,๘๐๐				ถนนได้รับการพัฒนาเป็นระยะทาง ๑๓๐ เมตร	ประชาชนได้รับความสะดวกในการคมนาคมขนส่ง	กองช่าง อบต.ลุงเหล็ก

รายละเอียดโครงการพัฒนา
แผนพัฒนาท้องถิ่น (พ.ศ.๒๕๖๖-๒๕๗๐)
องค์การบริหารส่วนตำบลถลุงเหล็ก

ก. ยุทธศาสตร์จังหวัดบุรีรัมย์ประเด็นยุทธศาสตร์ที่ ๑ ด้านเศรษฐกิจ
ข. ยุทธศาสตร์การพัฒนาของ อปท. ในเขตจังหวัดบุรีรัมย์ประเด็นยุทธศาสตร์ที่ ๑ เมืองน่าอยู่และคุณภาพชีวิตที่ดี
๑. ยุทธศาสตร์การพัฒนาของ อปท. ที่ ๑ การพัฒนาด้านโครงสร้างพื้นฐาน

๑.๑ แผนงานอุตสาหกรรมและโยธา

ที่	โครงการ	วัตถุประสงค์	เป้าหมาย (ผลผลิตของโครงการ)	งบประมาณและที่ผ่านมา				ตัวชี้วัด(KPI)	ผลที่คาดว่าจะได้รับ	หน่วยงาน รับผิดชอบ หลัก
				๒๕๖๖ (บาท)	๒๕๖๘ (บาท)	๒๕๖๙ (บาท)	๒๕๗๐ (บาท)			
๘๙	โครงการปรับปรุงถนนถนนดิน คอกหมูที่ ๑๕ บ้านห้วยชนบท จากที่นายนิยม เอื้อเพื่อ ถึง ทางข้ามลำห้วยสีม	เพื่อให้ประชาชน ได้รับความสะดวก ในการคมนาคมขนส่ง	กว้าง ๓ เมตร ยาว ๒๐๓ เมตร ทน ๐.๑๐ เมตร ปริมาตรหินคลุกไม่ น้อยกว่า ๖๐.๙ ลูกบาศก์เมตร				๓๐,๔๕๐	ถนนได้รับการ พัฒนาเป็น ระยะทาง ๒๐๓ เมตร	ประชาชน ได้รับความ สะดวกในการ คมนาคมขนส่ง	กองช่าง อบต.ถลุง เหล็ก
๙๐	โครงการปรับปรุงถนนถนนดิน คอกหมูที่ ๑๕ บ้านห้วยชนบท จากที่นางสุชล เคียงรัมย์ ถึงที่ นายพรหมมา เกิดสุข	เพื่อให้ประชาชน ได้รับความสะดวก ในการคมนาคมขนส่ง	กว้าง ๓ เมตร ยาว ๔๐๐ เมตร ทน ๐.๑๐ เมตร ปริมาตรหินคลุกไม่ น้อยกว่า ๑๒๐ ลูกบาศก์เมตร				๖๐,๐๐๐	ถนนได้รับการ พัฒนาเป็น ระยะทาง๔๐๐ เมตร	ประชาชน ได้รับความ สะดวกในการ คมนาคมขนส่ง	กองช่าง อบต.ถลุง เหล็ก
๙๑	โครงการก่อสร้างถนนคอนกรีต เสริมเหล็ก หมู่ที่ ๑๖ บ้านโนน สำราญ จากที่นายณรงค์ ทวี สุข ถึงที่นายโสม เถลิงลาภ	เพื่อให้ประชาชน ได้รับความสะดวก ในการคมนาคมขนส่ง	กว้าง ๕ เมตร ยาว ๗๓ เมตร ทน ๐.๑๕ เมตร มีพื้นที่ไม่น้อยกว่า ตารางเมตร ลงหินคลุกไหล่ทาง ๒ ข้างๆละ ๐.๓๐ เมตรพร้อมป้าย โครงการจำนวน ๑ ป้าย	๒๐๔,๔๐๐				ถนนได้รับการ พัฒนาเป็น ระยะทาง ๗๓ เมตร	ประชาชน ได้รับความ สะดวกในการ คมนาคมขนส่ง	กองช่าง อบต.ถลุง เหล็ก
๙๒	โครงการก่อสร้างถนนลาดยาง แอสฟัลติกคอนกรีต หมู่ที่ ๑๖ บ้านโนนสำราญ สายจาก บ้านนางประนอม เถลิงลาภ ถึงที่นายถวัลย์ เถลิงลาภ	เพื่อให้ประชาชน ได้รับความสะดวก ในการคมนาคมขนส่ง	กว้าง ๕ เมตร ยาว ๑๖๐ เมตร ทน ๐.๐๕ เมตร พื้นที่ไม่น้อยกว่า ๘๐๐ ตารางเมตร พร้อมป้ายโครงการ จำนวน ๑ ป้าย	๒๐๐,๐๐๐	๒๐๐,๐๐๐			ถนนได้รับการ พัฒนาเป็น ระยะทาง ๑๖๐ เมตร	ประชาชน ได้รับความ สะดวกในการ คมนาคมขนส่ง	กองช่าง อบต.ถลุง เหล็ก

รายละเอียดโครงการพัฒนา

แผนพัฒนาท้องถิ่น (พ.ศ.๒๕๖๖-๒๕๗๐)

องค์การบริหารส่วนตำบลสูงเหล็ก

ก. ยุทธศาสตร์จังหวัดบุรีรัมย์ประเด็นยุทธศาสตร์ที่ ๑ ด้านเศรษฐกิจ

ข. ยุทธศาสตร์การพัฒนาของ อปท. ในเขตจังหวัดบุรีรัมย์ประเด็นยุทธศาสตร์ที่ ๑ เมืองน่าอยู่และคุณภาพชีวิตที่ดี

๑. ยุทธศาสตร์การพัฒนาของ อปท. ที่ ๑ การพัฒนาตามโครงสร้างพื้นฐาน

๑.๑ แผนงานอุตสาหกรรมและโยธา

ที่	โครงการ	วัตถุประสงค์	เป้าหมาย (ผลผลิตของโครงการ)	งบประมาณและที่ผ่านมา					ตัวชี้วัด(KPI)	ผลที่คาดว่าจะได้รับ	หน่วยงาน รับผิดชอบ
				๒๕๖๖(บาท)	๒๕๖๗ (บาท)	๒๕๖๘ (บาท)	๒๕๖๙(บาท)	๒๕๗๐(บาท)			
๙๓	โครงการก่อสร้างรางระบายน้ำ คสล.รูปตัวยู พร้อมฝาปิด หมู่ ที่ ๑๖ บ้านโนนสำราญจาก บ้านนางประนอม เถลิงลาภ ถึงที่นายถวัลย์ เถลิงลาภ	เพื่อให้ประชาชน ได้รับความสะดวก ในการคมนาคม ขนส่งและแก้ไข ปัญหาน้ำท่วมขัง	กว้าง ๐.๓๐ เมตร ลึก ๐.๔๐ เมตร ยาว ๑๖๐ เมตร พร้อมป้าย โครงการจำนวน ๑ ป้าย				๔๘๘,๐๐๐		ร้อยละ ๙๐ สามารถแก้ไข ปัญหาน้ำท่วม ขัง	แก้ไขปัญหา น้ำท่วมขัง	กองช่าง อบต.ถลุง เหล็ก
๙๔	โครงการปรับเกรดเกลี่ยถนน ภายในตำบลสูงเหล็ก	เพื่อให้ประชาชน ได้รับความสะดวก ในการคมนาคมขนส่ง	ประชาชนในตำบลสูงเหล็ก หมู่ที่ ๑-๑๖	๑๖๐,๐๐๐	๑๖๐,๐๐๐	๑๖๐,๐๐๐	๑๖๐,๐๐๐	๑๖๐,๐๐๐	ประชาชน ร้อยละ ๙๐ ได้รับความ สะดวกในการ คมนาคมขนส่ง	ประชาชน ได้รับความ สะดวกในการ คมนาคมขนส่ง	กองช่าง อบต.ถลุง เหล็ก
๙๕	โครงการปรับปรุงสะพานข้าม ลำห้วยยาง หมู่ที่ ๒ บ้านพะไล	เพื่อให้ประชาชน ได้รับความสะดวก ในการคมนาคมขนส่ง	กว้าง ๔ เมตร ยาว ๑๒ เมตร	๑๕๐,๐๐๐					ประชาชน ร้อยละ ๙๐ ได้รับความ สะดวกในการ คมนาคมขนส่ง	ประชาชน ได้รับความ สะดวกในการ คมนาคมขนส่ง	กองช่าง อบต.ถลุง เหล็ก

รายละเอียดโครงการพัฒนา

แผนพัฒนาท้องถิ่น (พ.ศ.๒๕๖๖-๒๕๗๐)

องค์การบริหารส่วนตำบลถลุงเหล็ก

ก. ยุทธศาสตร์จังหวัดบุรีรัมย์ประเด็นยุทธศาสตร์ที่ ๑ ด้านเศรษฐกิจ

ข. ยุทธศาสตร์การพัฒนาของ อปท. ในเขตจังหวัดบุรีรัมย์ประเด็นยุทธศาสตร์ที่ ๑ เมืองน่าอยู่และคุณภาพชีวิตที่ดี

๑. ยุทธศาสตร์การพัฒนาของ อปท. ที่ ๑ การพัฒนาด้านโครงสร้างพื้นฐาน

๑.๑ แผนงานอุตสาหกรรมและโยธา

ที่	โครงการ	วัตถุประสงค์	เป้าหมาย (ผลผลิตของโครงการ)	งบประมาณและที่ผ่านมา				ตัวชี้วัด(KPI)	ผลที่คาดว่าจะได้รับ	หน่วยงาน รับผิดชอบ หลัก
				๒๕๖๖(บาท)	๒๕๖๗ (บาท)	๒๕๖๘ (บาท)	๒๕๖๙(บาท)			
๔๖	โครงการปรับปรุงท่อถึง ประปา หมู่ที่ ๘ บ้านเสม็ด ราษฎร์	เพื่อปรับปรุงระบบ ประปาแบบท่อถึง หมู่บ้านเพื่อไว้ใช้ ประโยชน์สำหรับ อุปโภค บริโภค	ปรับปรุงท่อถึง ประปา หมู่ที่ ๘ บ้านเสม็ดราษฎร์	๑๕๐,๐๐๐					ร้อยละ ๘๐ ของจำนวน ประชากรได้มี น้ำไว้ใช้ ประโยชน์ สำหรับอุปโภค บริโภค อย่าง เพียงพอ	กองช่าง อบต.ถลุง เหล็ก
๔๗	โครงการก่อสร้างรั้วคอนกรีต เสริมเหล็กพร้อมติดตั้งเหล็กตัด (หน้าศูนย์ อบต.หลังเก่า)	เพื่อความเป็น ระเบียบเรียบร้อย และเพื่อเป็นการ ป้องกันและรักษา ทรัพย์สินของทาง ราชการ	สูง ๒ เมตร ยาว ๕๘ เมตร พร้อม ประตูเหล็กตัด ๑ ชุด ขนาดกว้าง ๓ เมตร สูง ๒ เมตร	๒๐๐,๐๐๐					ร้อยละ ๘๐ ของประชาชน ที่มาติดต่อ ราชการได้รับ ความสะดวก ยิ่งขึ้น	กองช่าง อบต.ถลุง เหล็ก

รายละเอียดโครงการพัฒนา

แผนพัฒนาท้องถิ่น (พ.ศ.๒๕๖๖-๒๕๗๐)

องค์การบริหารส่วนตำบลสูงเหล็ก

ก. ยุทธศาสตร์จังหวัดบุรีรัมย์ประเด็นยุทธศาสตร์ที่ ๑ ด้านเศรษฐกิจ

ข. ยุทธศาสตร์การพัฒนาของ อปท. ในเขตจังหวัดบุรีรัมย์ประเด็นยุทธศาสตร์ที่ ๑ เมืองน่าอยู่และคุณภาพชีวิตที่ดี

๑. ยุทธศาสตร์การพัฒนาของ อปท. ที่ ๑ การพัฒนาด้านโครงสร้างพื้นฐาน

๑.๑ แผนงานอุตสาหกรรมและโยธา

ที่	โครงการ	วัตถุประสงค์	เป้าหมาย (ผลผลิตของโครงการ)	งบประมาณและที่ผ่านมา				ตัวชี้วัด(KPI)	ผลที่คาดว่าจะได้รับ	หน่วยงานรับผิดชอบหลัก
				๒๕๖๖(บาท)	๒๕๖๗ (บาท)	๒๕๖๘ (บาท)	๒๕๖๙(บาท)			
๙๘	โครงการปรับปรุงศูนย์บริการประชาชน องค์การบริหารส่วนตำบลสูงเหล็ก	ปรับปรุงศูนย์บริการประชาชนให้มีความแข็งแรงและได้มาตรฐาน	กว้าง ๕ เมตร ยาว ๕ เมตร พื้นที่ไม่น้อยกว่า ๒๕ ตารางเมตร	๒๕๖๗ (บาท)	๒๕๖๘ (บาท)	๒๕๖๙(บาท)	๒๕๗๐(บาท)	ร้อยละ ๘๐ ของประชาชนที่มาติดต่อราชการได้รับความสะดวกยิ่งขึ้น	มีพื้นที่ ใช้สอยเพียงพอและอำนวยความสะดวก ความสะอาด ประชาชนผู้มาติดต่อราชการ	กองช่าง อบต.สูงเหล็ก
๙๙	โครงการต่อเติมอาคารเก็บของศูนย์ สภา อบต.สูงเหล็กหลังเก่า	เพื่อต่อเติมอาคารที่ทำการสภาองค์การบริหารส่วนตำบลสูงเหล็กเก่าให้มีพื้นที่ในการใช้สอยเพิ่มขึ้น	กว้าง ๓.๙๐ เมตร ยาว ๑๐ เมตร พื้นที่ไม่น้อยกว่า ๓๙ ตารางเมตร		๓๙๐,๐๐๐			ร้อยละ ๘๐ ของประชาชนที่มาติดต่อราชการได้รับความสะดวกยิ่งขึ้น	มีพื้นที่ ใช้สอยเพียงพอและอำนวยความสะดวก ประชาชนผู้มาติดต่อราชการ	กองช่าง อบต.สูงเหล็ก
๑๐๐	โครงการก่อสร้างคั้งประตูทางเข้าองค์การบริหารส่วนตำบลสูงเหล็ก	เพื่อใช้บอกเขตพื้นที่และเป็นการประชาสัมพันธ์ของหมู่บ้าน ตำบล	กว้าง ๑๓ เมตร สูง ๗ เมตร (ตามแบบ อบต.สูงเหล็ก กำหนด)			๕๐๐,๐๐๐		๑ แห่ง	สามารถบอกเขตพื้นที่และเป็นการประชาสัมพันธ์ของหมู่บ้าน ตำบล	กองช่าง อบต.สูงเหล็ก

รายละเอียดโครงการพัฒนา

แผนพัฒนาท้องถิ่น (พ.ศ.๒๕๖๖-๒๕๗๐)

องค์การบริหารส่วนตำบลลุงเหล็ก

ก. ยุทธศาสตร์จังหวัดบุรีรัมย์ประเด็นยุทธศาสตร์ที่ ๑ ด้านเศรษฐกิจ

ข. ยุทธศาสตร์การพัฒนาของ อปท. ในเขตจังหวัดบุรีรัมย์ประเด็นยุทธศาสตร์ที่ ๑ เมืองน่าอยู่และคุณภาพชีวิตที่ดี

๑. ยุทธศาสตร์การพัฒนาของ อปท. ที่ ๑ การพัฒนาด้านโครงสร้างพื้นฐาน

๑.๑ แผนงานอุตสาหกรรมและโยธา

ที่	โครงการ	วัตถุประสงค์	เป้าหมาย (ผลผลิตของโครงการ)	งบประมาณและที่ผ่านมา				ตัวชี้วัด(KPI)	ผลที่คาดว่าจะได้รับ	หน่วยงาน รับผิดชอบ
				๒๕๖๖(บาท)	๒๕๖๗ (บาท)	๒๕๖๘ (บาท)	๒๕๖๙(บาท)			
๑๐๑	โครงการรื้อถอนถังประปา อบต.ถลุงเหล็ก	เพื่อรื้อถอนท่อถึง ประปาที่ชำรุด เสียหาย	จำนวน ๑ หลัง	๑๐๐,๐๐๐				๑ แห่ง	เพื่อป้องกัน อันตรายจาก การชำรุด เสียหาย	กองช่าง อบต.ถลุง เหล็ก
๑๐๒	โครงการก่อสร้าง ปรับปรุง ซ่อมแซม ต่อเติม ซ่อมแซม อาคารสถานที่ให้เพียงพอต่อ การรับบริการ ๒ ศพต.	เพื่อให้สถานศึกษา มีสถานที่รับบริการ เด็กอย่างเพียงพอ	อาคารสถานที่ที่มีความเพียงพอกับ เด็กปฐมวัย ๒ ศพต.	๑๐๐,๐๐๐	๑๐๐,๐๐๐	๑๐๐,๐๐๐	๑๐๐,๐๐๐	ศพต.มีอาคาร สถานที่พร้อม ใช้งาน ร้อย ละ ๑๐๐	ศพต.มี สถานที่ฯ เพียงพอและ มีความ ปลอดภัย	กอง การศึกษาฯ อบต. ถลุง เหล็ก
๑๐๓	โครงการปรับปรุง โรงอาหาร ห้องพยาบาล ๒ ศพต.	เพื่อให้สถานศึกษา มีสถานที่รับบริการ เด็กอย่างเพียงพอ	โรงอาหารและห้องพยาบาลสำหรับ เด็ก ๒ ศพต.	๑๐๐,๐๐๐	๑๐๐,๐๐๐			ศพต.มีอาคาร สถานที่พร้อม ใช้งาน ร้อย ละ ๑๐๐	ศพต.มี สถานที่ฯ เพียงพอและ มีความ ปลอดภัย	กอง การศึกษาฯ อบต. ถลุง เหล็ก
๑๐๔	โครงการก่อสร้างสนามเด็กเล่น สร้างปัญญา ๒ ศพต.	เพื่อให้สถานศึกษา มีสถานที่รับบริการ เด็กอย่างเพียงพอ	สนามเด็กเล่นสร้างปัญญาสำหรับเด็ก ๒ ศพต.	๒๐๐,๐๐๐				ศพต.มีสนาม เด็กเล่นสำหรับ เด็กปฐมวัย ร้อยละ ๑๐๐	ศพต.มีสนาม เด็กเล่นเพื่อ พัฒนาการ ของเด็กปฐมวัย ของเด็กปฐมวัย	กอง การศึกษาฯ อบต. ถลุง เหล็ก

รายละเอียดโครงการพัฒนา

แผนพัฒนาท้องถิ่น (พ.ศ.๒๕๖๖-๒๕๗๐)

องค์การบริหารส่วนตำบลอุบลรัตน์

ก. ยุทธศาสตร์จังหวัดบุรีรัมย์ประเด็นยุทธศาสตร์ที่ ๑ ด้านเศรษฐกิจ

ข. ยุทธศาสตร์การพัฒนาของ อปท. ในเขตจังหวัดบุรีรัมย์ประเด็นยุทธศาสตร์ที่ ๑ เมื่อนำอยู่และคุณภาพชีวิตที่ดี

๑. ยุทธศาสตร์การพัฒนาของ อปท. ที่ ๑ การพัฒนาด้านโครงสร้างพื้นฐาน

๑.๑ แผนงานอุตสาหกรรมและโยธา

ที่	โครงการ	วัตถุประสงค์	เป้าหมาย (ผลผลิตของโครงการ)	งบประมาณและที่ผ่านมา				ตัวชี้วัด(KPI)	ผลที่คาดว่าจะได้รับ	หน่วยงานรับผิดชอบหลัก
				๒๕๖๖(บาท)	๒๕๖๗ (บาท)	๒๕๖๘ (บาท)	๒๕๖๙(บาท)			
๑๐๕	โครงการก่อสร้างรั้วชุมชนพัฒนาเด็กเล็กวัดบ้านถลุงเหล็ก	เพื่อให้สถานศึกษา มีสถานที่รับบริการเด็กอย่างเพียงพอ	ศพด.มีรั้วเพื่อความปลอดภัยของเด็กปฐมวัย	๒๐๐,๐๐๐				ศพด.มีรั้วเพื่อความปลอดภัยของเด็ก ร้อยละ ๑๐๐	ศพด.มีสถานที่เพียงพอและมีความปลอดภัย	กองการศึกษา อบต. ถลุงเหล็ก
๑๐๖	โครงการก่อสร้างลานคอนกรีตเสริมเหล็กบริเวณ ๒ ศพด.	เพื่อให้สถานศึกษา มีสถานที่รับบริการเด็กอย่างเพียงพอ	ลานคอนกรีตเสริมเหล็กสำหรับเด็กปฐมวัย	๑๐๐,๐๐๐				ศพด.มีอาคารสถานที่พร้อมใช้งาน ร้อยละ ๑๐๐	ศพด.มีสถานที่เพียงพอและมีความปลอดภัย	กองการศึกษา อบต. ถลุงเหล็ก
๑๐๗	โครงการก่อสร้างเสาธงชาติ ศพด. วัดบ้านถลุงเหล็ก	เพื่อให้สถานศึกษา มีสถานที่รับบริการเด็กอย่างเพียงพอ	เสาธงชาติของ ศพด. วัดบ้านถลุงเหล็ก	๕๐,๐๐๐				ศพด.มีเสาธงชาติ เพื่อทำกิจกรรม ร้อยละ ๑๐๐	ศพด.มีสถานที่เพียงพอและมีความปลอดภัย	กองการศึกษา อบต. ถลุงเหล็ก
๑๐๘	โครงการก่อสร้างลานแปร่งพื้น ๒ ศพด.	เพื่อให้สถานศึกษา มีสถานที่รับบริการเด็กอย่างเพียงพอ	ลานแปร่งพื้น ศพด. ๒ แห่ง	๕๐,๐๐๐				ศพด.มีอาคารสถานที่พร้อมใช้งาน ร้อยละ ๑๐๐	ศพด.มีสถานที่เพียงพอและมีความปลอดภัย	กองการศึกษา อบต. ถลุงเหล็ก

รายละเอียดโครงการพัฒนา

แบบ ผ ๐๒

แผนพัฒนาท้องถิ่น (พ.ศ.๒๕๖๖-๒๕๗๐)

องค์การบริหารส่วนตำบลลู่เหล็ก

ก. ยุทธศาสตร์จังหวัดบุรีรัมย์ประเด็นยุทธศาสตร์ที่ ๑ ด้านเศรษฐกิจ

ข. ยุทธศาสตร์การพัฒนาของ อปท. ในเขตจังหวัดบุรีรัมย์ประเด็นยุทธศาสตร์ที่ ๑ เมืองน่าอยู่และคุณภาพชีวิตที่ดี

๑. ยุทธศาสตร์การพัฒนาของ อปท. ที่ ๑ การพัฒนาด้านโครงสร้างพื้นฐาน

๑.๑ แผนงานอุตสาหกรรมและโยธา

ที่	โครงการ	วัตถุประสงค์	เป้าหมาย (ผลผลิตของโครงการ)	งบประมาณและที่ผ่านมา				ผลที่คาดว่าจะได้รับ	หน่วยงาน รับผิดชอบ หลัก	
				๒๕๖๖(บาท)	๒๕๖๗ (บาท)	๒๕๖๘ (บาท)	๒๕๖๙(บาท)			๒๕๗๐(บาท)
๑๐๙	โครงการก่อสร้างอาคารศูนย์พัฒนาเด็กเล็กขนาดใหญ่ (สำหรับเด็กไม่เกิน ๘๑-๑๐๐ คน) สส.ศพด.๓ แบบตอกเสาเข็ม	เพื่อใช้เป็นอาคารเรียนสำหรับเด็ก ปฐมวัยในเขตการปกครอง อบต.ลู่เหล็ก	อาคารศูนย์พัฒนาเด็กเล็กขนาดใหญ่ (สำหรับเด็กไม่เกิน ๘๑-๑๐๐ คน) (สส.ศพด.๓) แบบตอกเสาเข็ม จำนวน ๑ แห่ง	๓,๐๐๐,๐๐๐					ศพด.มีอาคารสถานที่พร้อมใช้งาน ร้อยละ ๑๐๐	กองการศึกษา อบต. ลู่เหล็ก
รวม	๑๐๙ โครงการ			๑๑,๒๕๒,๙๐๐	๕,๗๖๓,๕๒๐	๕,๕๘๕,๕๓๐	๕,๑๔๒,๐๕๐			

รายละเอียดโครงการพัฒนา

แบบ ผ ๐๒

แผนพัฒนาท้องถิ่น (พ.ศ.๒๕๖๖-๒๕๗๐)

องค์การบริหารส่วนตำบลอุบลรัตน์

ก. ยุทธศาสตร์จังหวัดบุรีรัมย์ประเด็นยุทธศาสตร์ที่ ๑ ด้านเศรษฐกิจ

ข. ยุทธศาสตร์การพัฒนาของ อปท. ในเขตจังหวัดบุรีรัมย์ประเด็นยุทธศาสตร์ที่ ๑ เมืองน่าอยู่และคุณภาพชีวิตที่ดี

๑. ยุทธศาสตร์การพัฒนาของ อปท. ที่ ๑ การพัฒนาด้านโครงสร้างพื้นฐาน

๑.๒ แผนงานคณะและชุมชน

ที่	โครงการ	วัตถุประสงค์	เป้าหมาย (ผลผลิตของโครงการ)	งบประมาณและที่ผ่านมา				ตัวชี้วัด(KPI)	ผลที่คาดว่าจะได้รับ	หน่วยงานรับผิดชอบหลัก
				๒๕๖๖(บาท)	๒๕๖๗ (บาท)	๒๕๖๘ (บาท)	๒๕๖๙(บาท)			
๑	โครงการขยายเขตไฟฟ้าแรงต่ำ หมู่ที่ ๓ บ้านโนนศิลา จากที่นายเสงี่ยม บุญเชิด ถึงที่นางปิ่นประภา เรืองศรี	เพื่อจัดให้มีไฟฟ้าสำหรับการอยู่อาศัย และการเกษตร อย่าง พอเพียง	ขยายเขตไฟฟ้าสาธารณะระยะทาง ๓๘๐ เมตร	๑๕๐,๐๐๐					ประชาชนมีไฟฟ้าสำหรับการอยู่อาศัย และการเกษตร อย่างเพียงพอ	กองช่าง อบต.อุบลรัตน์
๒	โครงการขยายเขตไฟฟ้าแรงต่ำ หมู่ที่ ๔ บ้านลำโรง จากที่นายแสงทอง ค้าง ถึงที่นายไพศาล ศิลกุล	เพื่อจัดให้มีไฟฟ้าสำหรับการอยู่อาศัย และการเกษตร อย่าง พอเพียง	ขยายเขตไฟฟ้าสาธารณะระยะทาง ๒๐๐ เมตร	๗๕,๐๐๐					ประชาชนมีไฟฟ้าสำหรับการอยู่อาศัย และการเกษตร อย่างเพียงพอ	กองช่าง อบต.อุบลรัตน์

รายละเอียดโครงการพัฒนา

แผนพัฒนาท้องถิ่น (พ.ศ.๒๕๖๖-๒๕๗๐)

องค์การบริหารส่วนตำบลถลุงเหล็ก

ก. ยุทธศาสตร์จังหวัดบุรีรัมย์ประเด็นยุทธศาสตร์ที่ ๑ ด้านเศรษฐกิจ

ข. ยุทธศาสตร์การพัฒนาของ อปท. ในเขตจังหวัดบุรีรัมย์ประเด็นยุทธศาสตร์ที่ ๑ เมืองน่าอยู่และคุณภาพชีวิตที่ดี

๑. ยุทธศาสตร์การพัฒนาของ อปท. ที่ ๑ การพัฒนาด้านโครงสร้างพื้นฐาน

๑.๒ แผนงานคณะและชุมชน

ที่	โครงการ	วัตถุประสงค์	เป้าหมาย (ผลผลิตของโครงการ)	งบประมาณและที่พัฒนา					ผลที่คาดว่าจะได้รับ	หน่วยงาน รับผิดชอบหลัก	
				๒๕๖๖ (บาท)	๒๕๖๗ (บาท)	๒๕๖๘ (บาท)	๒๕๖๙ (บาท)	๒๕๗๐ (บาท)			
๓	โครงการขยายเขตไฟฟ้าแรงต่ำ หมู่ที่ ๑๒ บ้านพะไลพัฒนา จากที่นายไพบูลย์ มะลิ ถึงที่นายจิววัฒน์ สอนบริดี	เพื่อจัดให้มีไฟฟ้าสำหรับการอยู่อาศัย และการเกษตรอย่างพอเพียง	ขยายเขตไฟฟ้าสาธารณะระยะทาง ๒๖๐ เมตร			๑๑๐,๐๐๐			จำนวน ระยะทางที่ได้ขยายระบบไฟฟ้าที่มีคุณภาพเพิ่มขึ้น	ประชาชนมีไฟฟ้าสำหรับ การอยู่อาศัย และ การเกษตร อย่างเพียงพอ	กองช่าง อบต.ถลุงเหล็ก
๔	โครงการขยายเขตไฟฟ้าแรงต่ำ หมู่ที่ ๑๔ บ้านสระล้อม จากที่นายจำนงค์ ชัยณรงค์ ถึงที่นายสมนึก คระรัมย์	เพื่อจัดให้มีไฟฟ้าสำหรับการอยู่อาศัย และการเกษตรอย่างพอเพียง	ขยายเขตไฟฟ้าสาธารณะระยะทาง ๔๐๐ เมตร				๑๖๐,๐๐๐		จำนวน ระยะทางที่ได้ขยายระบบไฟฟ้าที่มีคุณภาพเพิ่มขึ้น	ประชาชนมีไฟฟ้าสำหรับ การอยู่อาศัย และ การเกษตร อย่างเพียงพอ	กองช่าง อบต.ถลุงเหล็ก

รายละเอียดโครงการพัฒนา

แผนพัฒนาท้องถิ่น (พ.ศ.๒๕๖๖-๒๕๗๐)

องค์การบริหารส่วนตำบลลู่เหล็ก

ก. ยุทธศาสตร์จังหวัดบุรีรัมย์ประเด็นยุทธศาสตร์ที่ ๑ ด้านเศรษฐกิจ

ยุทธศาสตร์การพัฒนาของ อปท. ในเขตจังหวัดบุรีรัมย์ประเด็นยุทธศาสตร์ที่ ๑ เมืองน่าอยู่และคุณภาพชีวิตที่ดี

๑. ยุทธศาสตร์การพัฒนาของ อปท. ที่ ๑ การพัฒนาด้านโครงสร้างพื้นฐาน

๑.๒ แผนงานเกษตรและชุมชน

ที่	โครงการ	วัตถุประสงค์	เป้าหมาย (ผลผลิตของโครงการ)	งบประมาณและที่ผ่านมา				ตัวชี้วัด(KPI)	ผลที่คาดว่าจะได้รับ	หน่วยงานรับผิดชอบหลัก
				๒๕๖๖(บาท)	๒๕๖๗ (บาท)	๒๕๖๘ (บาท)	๒๕๖๙(บาท)			
๕	โครงการขยายเขตไฟฟ้าแรงต่ำ หมู่ที่ ๑ บ้านลู่เหล็ก จากที่ นายสวัสดิ์ ทองสุทธิ ถึงสามแยกหน้าบ้านนาย อวน จันทพา	เพื่อจัดให้มีไฟฟ้า สำหรับการอยู่อาศัย และการเกษตร อย่าง พอดี	ขยายเขตไฟฟ้าสาธารณะ ระยะทาง ๓๐๐ เมตร			๑๒๐,๐๐๐		จำนวน ระยะทางที่ได้ ขยายระบบ ไฟฟ้าที่มี คุณภาพเพิ่มขึ้น	ประชาชนมี ไฟฟ้าสำหรับ การอยู่อาศัย และการเกษตร อย่างเพียงพอ	กองช่าง อบต.ลู่เหล็ก
๖	โครงการขยายเขตไฟฟ้าแสงสว่างสาธารณะ	เพื่อเพิ่มแสงสว่างตามเส้นทางสาธารณะ และภายในหมู่บ้าน ชุมชน	ติดตั้งระบบไฟฟ้า สาธารณะ จำนวน ๑๖ หมู่บ้าน			๑๖๐,๐๐๐	๑๖๐,๐๐๐	จำนวน ระยะทาง ที่ได้ขยาย ระบบ ไฟฟ้าที่มี คุณภาพ เพิ่มขึ้น	ประชาชนมี ไฟฟ้า สำหรับบริการ อยู่อาศัยอย่าง เพียงพอ	กองช่าง อบต.ลู่เหล็ก
รวม	๖ โครงการ			๓๑๐,๐๐๐	๒๓๔,๐๐๐	๓๘๐,๐๐๐	๓๒๐,๐๐๐	๑๖๐,๐๐๐		

รายละเอียดโครงการพัฒนา

แผนพัฒนาท้องถิ่น (พ.ศ.๒๕๖๖-๒๕๗๐)

แบบ ผ ๐๒

องค์การบริหารส่วนตำบลลู่เหล็ก

ก. ยุทธศาสตร์จังหวัดที่ ๒ ด้านสังคมและคุณภาพชีวิต

ข.ยุทธศาสตร์การพัฒนาของ อปท.ในเขตจังหวัดที่ ๑ เมื่อนำอยู่และคุณภาพชีวิตที่ดี

๒. ยุทธศาสตร์การพัฒนาของ อปท.ที่ ๒ การพัฒนาด้านการศึกษา ศาสนา วัฒนธรรม และประเพณีท้องถิ่น

๒.๑ แผนงานการศึกษา

ที่	โครงการ	วัตถุประสงค์	เป้าหมาย (ผลผลิตของโครงการ)	งบประมาณและที่ผ่านมา				ตัวชี้วัด(KPI)	ผลที่คาดว่าจะได้รับ	หน่วยงานรับผิดชอบหลัก
				๒๕๖๖(บาท)	๒๕๖๗ (บาท)	๒๕๖๘ (บาท)	๒๕๖๙(บาท)			
๑	โครงการศึกษาดูงานกิจกรรมการจัดการศึกษาท้องถิ่น	เพื่อเพิ่มพูนความรู้ทักษะของบุคลากรเกี่ยวกับมทกรมการศึกษาท้องถิ่น	บุคลากรทางการศึกษา อบต.ลู่เหล็ก	๕๐,๐๐๐	๕๐,๐๐๐	๕๐,๐๐๐	๕๐,๐๐๐	บุคลากร ร้อยละ ๑๐๐ มีการเพิ่มพูนความรู้ทักษะ ของบุคลากร เกี่ยวกับมทกรมการศึกษา	บุคลากรมีการเพิ่มพูนความรู้ทักษะของบุคคลเกี่ยวกับจัดการศึกษา	กองการศึกษา อบต. ลู่เหล็ก
๒	โครงการส่งเสริมความเป็นเลิศทางวิชาการ	เพื่อให้นักเรียนสามารถสร้างองค์ความรู้ได้ด้วยตนเองและสามารถแก้ปัญหาได้	อย่างน้อยปีละ ๑ ครั้ง	๒๐,๐๐๐	๒๐,๐๐๐	๒๐,๐๐๐	๒๐,๐๐๐	เด็กปฐมวัย ร้อยละ ๗๐ สามารถสร้างองค์ความรู้ได้ด้วยตนเอง และสามารถแก้ปัญหาได้	เด็กปฐมวัย สามารถเรียนรู้ได้อย่างเต็มศักยภาพได้ ศักยภาพได้อย่างเต็มความสามารถ	กองการศึกษา อบต. ลู่เหล็ก

รายละเอียดโครงการพัฒนา
แผนพัฒนาท้องถิ่น (พ.ศ.๒๕๖๖-๒๕๗๐)
องค์การบริหารส่วนตำบลลุงเหล็ก

- ก. ยุทธศาสตร์จังหวัดที่ ๒ ด้านสังคมและคุณภาพชีวิต
ข. ยุทธศาสตร์การพัฒนาของ อบท. ในเขตจังหวัดที่ ๑ เมื่อนำอยู่และคุณภาพชีวิตที่ดี
๒. ยุทธศาสตร์การพัฒนาของ อบท. ที่ ๒ การพัฒนาด้านการศึกษา ศาสนา วัฒนธรรม และประเพณีท้องถิ่น

๒.๑ แผนงานการศึกษา

ที่	โครงการ	วัตถุประสงค์	เป้าหมาย (ผลผลิตของโครงการ)	งบประมาณและที่ผ่านมา				ตัวชี้วัด(KPI)	ผลที่คาดว่าจะได้รับ	หน่วยงานรับผิดชอบหลัก
				๒๕๖๖(บาท)	๒๕๖๗ (บาท)	๒๕๖๘ (บาท)	๒๕๖๙(บาท)			
๓	โครงการฝึกอบรมพัฒนาบุคลากรของ ศพต. - อบรม - ศึกษาดูงาน - การผลิตสื่อ - การนิเทศการสอน	เพื่อส่งเสริมให้บุคลากรมีประสิทธิภาพในการทำงานมากขึ้น	อย่างน้อยปีละ ๑ ครั้ง	๕๐,๐๐๐	๕๐,๐๐๐	๕๐,๐๐๐	๕๐,๐๐๐	บุคลากรร้อยละ ๙๐ มีประสิทธิภาพในการทำงาน และมีประสิทธิผล	ศพต.มีบุคลากรที่มีคุณภาพ	กองการศึกษา อบต. ลุงเหล็ก
๔	โครงการพัฒนาคุณภาพการศึกษา -วิจัยชั้นเรียน -มาตรฐาน การศึกษา ฯลฯ	เพื่อพัฒนาระบบการบริหารจัดการสถานศึกษา	อย่างน้อยปีละ ๑ ครั้ง	๑๐,๐๐๐	๑๐,๐๐๐	๑๐,๐๐๐	๑๐,๐๐๐	ศพต.มีระบบการบริหารจัดการในสถานศึกษา ร้อยละ ๘๐	ศพต.มีระบบการบริหารจัดการที่ได้มาตรฐาน	กองการศึกษา อบต. ลุงเหล็ก

แผนพัฒนาท้องถิ่น (พ.ศ.๒๕๖๖-๒๕๗๐)

องค์การบริหารส่วนตำบลลูกเหล็ก

ก. ยุทธศาสตร์จังหวัดที่ ๒ ด้านสังคมและคุณภาพชีวิต

ข. ยุทธศาสตร์การพัฒนาของ อปท. ในเขตจังหวัดที่ ๑ เมื่อนำอยู่และคุณภาพชีวิตที่ดี

๒. ยุทธศาสตร์การพัฒนาของ อปท. ที่ ๒ การพัฒนาด้านการศึกษา ศาสนา วัฒนธรรม และประเพณีท้องถิ่น

๒.๑ แผนงานการศึกษา

ที่	โครงการ	วัตถุประสงค์	เป้าหมาย (ผลผลิตของโครงการ)	งบประมาณและที่ผ่านมา				ตัวชี้วัด (KPI)	ผลที่คาดว่าจะได้รับ	หน่วยงานรับผิดชอบหลัก
				๒๕๖๖(บาท)	๒๕๖๗ (บาท)	๒๕๖๘ (บาท)	๒๕๖๙(บาท)			
๕	โครงการสนับสนุนค่าใช้จ่ายการบริหารสถานศึกษา เพื่อจ่ายเป็นค่าจัดการเรียนการสอน(รายหัว)เด็กนักเรียนศูนย์พัฒนาเด็กเล็ก อบต.ลูกเหล็ก	เพื่อให้เด็กนักเรียนได้มีโอกาสใช้อุปกรณ์การเรียนที่ทันสมัย มีสื่อการเรียน การสอนที่ทันสมัยและการพัฒนาความพร้อมทุกด้าน	.อย่างน้อยปีละ ๑ ครั้ง (๘๐ คน* ๑๗๐๐ บาท)	๑๓๖,๐๐๐	๑๓๖,๐๐๐	๑๓๖,๐๐๐	๑๓๖,๐๐๐	เด็กปฐมวัยได้รับโอกาสเท่าเทียมกันทางการศึกษา ร้อยละ ๑๐๐	เด็ก (๒-๕)ใน ศพต.ได้รับ การส่งเสริม และพัฒนา ทุกคน	กองการศึกษา อบต. ลูกเหล็ก
๖	โครงการพัฒนาห้องสื่อการเรียนรู้ปฐมวัย	เพื่อส่งเสริมให้ศูนย์พัฒนาเด็กเล็กมีแหล่งเรียนรู้ที่หลากหลายและได้รับการพัฒนาอย่างต่อเนื่อง	ศพต. พัง ๒ มีแหล่งเรียนรู้ สำหรับเด็กปฐมวัย	๑๐,๐๐๐	๑๐,๐๐๐			ศพต.มีแหล่งเรียนรู้สำหรับ เด็กปฐมวัย ร้อยละ ๑๐๐	เด็กได้รับการ ส่งเสริมและ พัฒนาทุกคน	กองการศึกษา อบต. ลูกเหล็ก

รายละเอียดโครงการพัฒนา
แผนพัฒนาท้องถิ่น (พ.ศ.๒๕๖๖-๒๕๗๐)
องค์การบริหารส่วนตำบลถลุงเหล็ก

- ก. ยุทธศาสตร์จังหวัดที่ ๒ ด้านสังคมและคุณภาพชีวิต
ข. ยุทธศาสตร์การพัฒนาของ อปท. ในเขตจังหวัดที่ ๑ เมื่อนำอยู่และคุณภาพชีวิตที่ดี
๒. ยุทธศาสตร์การพัฒนาของ อปท. ที่ ๒ การพัฒนาด้านการศึกษา ศาสนา วัฒนธรรม และประเพณีท้องถิ่น

๒.๑ แผนงานการศึกษา

ที่	โครงการ	วัตถุประสงค์	เป้าหมาย (ผลผลิตของโครงการ)	งบประมาณและที่ผ่านมา				ตัวชี้วัด(KPI)	ผลที่คาดว่าจะได้รับ	หน่วยงานรับผิดชอบหลัก
				๒๕๖๖(บาท)	๒๕๖๗ (บาท)	๒๕๖๘ (บาท)	๒๕๖๙(บาท)			
๗	สนับสนุนค่าใช้จ่ายการบริหารสถานศึกษา เพื่อจ่ายเป็นค่าใช้จ่ายในการจัดการศึกษา สำหรับศูนย์พัฒนาเด็กเล็ก(ศพด.) สำหรับเด็กปฐมวัย (๓-๕ปี)ในศูนย์พัฒนาเด็กเล็ก อบต.ถลุงเหล็ก	เพื่อให้เด็กนักเรียน(๓-๕ปี)มีวัสดุอุปกรณ์การเรียน ชุดนักเรียน และได้รับการส่งเสริมพัฒนาการครบทุกด้าน	.อย่างน้อยปีละ ๑ ครั้ง (๘๐ คน* ๑,๑๓๐ บาท)	๙๐,๔๐๐	๙๐,๔๐๐	๙๐,๔๐๐	๙๐,๔๐๐	๙๐,๔๐๐	เด็กปฐมวัย (๓-๕ ปี) ได้รับโอกาสเท่าเทียมกันทาง การศึกษา ร้อยละ ๑๐๐	กองการศึกษาฯ อบต. ถลุงเหล็ก

รายละเอียดโครงการพัฒนา

แผนพัฒนาท้องถิ่น (พ.ศ. ๒๕๖๖-๒๕๗๐)

องค์การบริหารส่วนตำบลลุงเหล็ก

ก. ยุทธศาสตร์จังหวัดที่ ๒ ด้านสังคมและคุณภาพชีวิต

ข. ยุทธศาสตร์การพัฒนาของ อบท. ในเขตจังหวัดที่ ๑ เมื่อนำอยู่และคุณภาพชีวิตที่ดี

๒. ยุทธศาสตร์การพัฒนาของ อบท. ที่ ๒ การพัฒนาด้านการศึกษา ศาสนา วัฒนธรรม และประเพณีท้องถิ่น

๒.๑ แผนงานการศึกษา

ที่	โครงการ	วัตถุประสงค์	เป้าหมาย (ผลผลิตของโครงการ)	งบประมาณและที่ผ่านมา					ตัวชี้วัด (KPI)	ผลที่คาดว่าจะได้รับ	หน่วยงานรับผิดชอบหลัก					
				๒๕๖๖ (บาท)	๒๕๖๗ (บาท)	๒๕๖๘ (บาท)	๒๕๖๙ (บาท)	๒๕๗๐ (บาท)								
๘	โครงการปรับปรุงภูมิทัศน์ จัดสวนหย่อมใน ๒ ศพด.	เพื่อให้สถานศึกษา มีสถานที่รับ บริการเด็กอย่าง เพียงพอ	ปรับปรุงภูมิทัศน์ จัดสวนหย่อมของ ๒ ศพด.	๑๐,๐๐๐	๑๐,๐๐๐				๒๕๖๖ (บาท) ๑๐,๐๐๐	๒๕๖๗ (บาท) ๑๐,๐๐๐	๒๕๖๘ (บาท) ๑๐,๐๐๐	๒๕๖๙ (บาท) ๑๐,๐๐๐	๒๕๗๐ (บาท) ๑๐,๐๐๐	ศพด. มี สถานที่ฯ เพียงพอและมี ความปลอดภัย	กองการศึกษา อบต. ลุงเหล็ก	
๙	โครงการจัดกิจกรรมวันเด็กแห่งชาติ	เพื่อส่งเสริมการจัดกิจกรรมงานวันเด็กแห่งชาติ	อย่างน้อย ปีละ ๑ ครั้ง	๖๐,๐๐๐	๖๐,๐๐๐	๖๐,๐๐๐	๖๐,๐๐๐	๖๐,๐๐๐	๖๐,๐๐๐	๖๐,๐๐๐	๖๐,๐๐๐	๖๐,๐๐๐	๖๐,๐๐๐	เด็กและเยาวชนในตำบลเข้าร่วมโครงการฯ ร้อยละ ๗๐	เด็กได้รับ ความ สนุกสนาน มีความพร้อม ทั้งทางร่างกาย อารมณ์ สังคม สติปัญญา	กองการศึกษา อบต. ลุงเหล็ก

รายละเอียดโครงการพัฒนา

แบบ ผ ๐๒

แผนพัฒนาท้องถิ่น (พ.ศ.๒๕๖๖-๒๕๗๐)

องค์การบริหารส่วนตำบลลุดเหล็ก

ก. ยุทธศาสตร์จังหวัดที่ ๒ ด้านสังคมและคุณภาพชีวิต

ข.ยุทธศาสตร์การพัฒนาของ อบท.ในเขตจังหวัดที่ ๑ เมืองน่าอยู่และคุณภาพชีวิตที่ดี

๒. ยุทธศาสตร์การพัฒนาของ อบท.ที่ ๒ การพัฒนาด้านการศึกษา ศาสนา วัฒนธรรม และประเพณีท้องถิ่น

๒.๑ แผนงานการศึกษา

ที่	โครงการ	วัตถุประสงค์	เป้าหมาย (ผลผลิตของโครงการ)	งบประมาณและที่ผ่านมา					ผลที่คาดว่าจะได้รับ	หน่วยงานรับผิดชอบหลัก
				๒๕๖๖(บาท)	๒๕๖๗ (บาท)	๒๕๖๘ (บาท)	๒๕๖๙(บาท)	๒๕๗๐(บาท)		
๑๐	โครงการ “ที่อ่านหนังสือท้องถิ่น รักการอ่าน”	เพื่อจัดที่อ่านหนังสือให้กับชุมชนสร้างสังคมแห่งการเรียนรู้	ประชาชนตำบลลุดเหล็ก ๑๐๐ คน	๑๐,๐๐๐	๑๐,๐๐๐	๑๐,๐๐๐	๑๐,๐๐๐	๑๐,๐๐๐	ประชาชนในตำบลเข้าร่วมโครงการ ร้อยละ ๗๐	กองการศึกษา อบต. ลุดเหล็ก
๑๑	โครงการประชาสัมพันธ์ศูนย์-จัดป้ายนิเทศ-จัดนิทรรศการ-แสดงผลงานทางวิชาการ	เพื่อเป็นการประชาสัมพันธ์ผลงานทางวิชาการ และการดำเนินงานของศูนย์พัฒนาเด็กเล็ก	อย่างน้อยปีละ ๑ ครั้ง	๑๐,๐๐๐	๑๐,๐๐๐	๑๐,๐๐๐	๑๐,๐๐๐	๑๐,๐๐๐	ชุมชนมีทัศนคติที่ดีต่อบุคลากร และการดำเนินงานของศูนย์	กองการศึกษา อบต. ลุดเหล็ก

รายละเอียดโครงการพัฒนา

แบบ ผ ๐๒

แผนพัฒนาท้องถิ่น (พ.ศ.๒๕๖๖-๒๕๗๐)

องค์การบริหารส่วนตำบลลุงเหล็ก

- ก. ยุทธศาสตร์จังหวัดที่ ๒ ด้านสังคมและคุณภาพชีวิต
 ข.ยุทธศาสตร์การพัฒนาของ อปท.ในเขตจังหวัดที่ ๑ เมื่อนำอยู่และคุณภาพชีวิตที่ดี
 ๒. ยุทธศาสตร์การพัฒนาของ อปท.ที่ ๒ การพัฒนาด้านการศึกษา ศาสนา วัฒนธรรม และประเพณีท้องถิ่น

๒.๑ แผนงานการศึกษา

ที่	โครงการ	วัตถุประสงค์	เป้าหมาย (ผลผลิตของโครงการ)	งบประมาณและที่ผ่านมา				ตัวชี้วัด(KPI)	ผลที่คาดว่าจะได้รับ	หน่วยงานรับผิดชอบหลัก		
				๒๕๖๖(บาท)	๒๕๖๗ (บาท)	๒๕๖๘ (บาท)	๒๕๖๙(บาท)				๒๕๗๐(บาท)	
๑๒	โครงการพัฒนาการเรียนรู้สู่อาเซียน	เพื่อส่งเสริมและพัฒนาศึกษาเรียนรู้ด้านภาษาและวัฒนธรรมกลุ่มประเทศอาเซียน	อย่างน้อยปีละ ๑ ครั้ง	๓๐,๐๐๐	๓๐,๐๐๐	๓๐,๐๐๐	๓๐,๐๐๐	๓๐,๐๐๐	๓๐,๐๐๐	ผู้เข้าร่วมโครงการฯ สามารถใช้ภาษาต่างประเทศ ร้อยละ ๖๐	นักเรียนสามารถใช้ภาษาต่างประเทศและเทคโนโลยี และสารสนเทศในการสื่อสาร	กองการศึกษา อบต. ลุงเหล็ก
๑๓	โครงการประกันคุณภาพการศึกษา	เพื่อพัฒนาระบบการประกันคุณภาพการศึกษา	อย่างน้อยปีละ ๑ ครั้ง	๓๐,๐๐๐	๓๐,๐๐๐	๓๐,๐๐๐	๓๐,๐๐๐	๓๐,๐๐๐	๓๐,๐๐๐	บุคลากรมีความเข้าใจ ร้อยละ ๑๐๐	สถานศึกษามีระบบการประกันคุณภาพการศึกษาที่ดี	กองการศึกษา อบต. ลุงเหล็ก

รายละเอียดโครงการพัฒนา

แบบ ผ ๐๒

แผนพัฒนาท้องถิ่น (พ.ศ.๒๕๖๖-๒๕๗๐)

องค์การบริหารส่วนตำบลลุดงเหล็ก

ก. ยุทธศาสตร์จังหวัดที่ ๒ ด้านสังคมและคุณภาพชีวิต

ข. ยุทธศาสตร์การพัฒนาของ อบท. ในเขตจังหวัดที่ ๑ เมืองน่าอยู่และคุณภาพชีวิตที่ดี

๒. ยุทธศาสตร์การพัฒนาของ อบท. ที่ ๒ การพัฒนาด้านการศึกษา ศาสนา วัฒนธรรม และประเพณีท้องถิ่น

๒.๑ แผนงานการศึกษา

ที่	โครงการ	วัตถุประสงค์	เป้าหมาย (ผลผลิตของโครงการ)	งบประมาณและที่ผ่านมา				ตัวชี้วัด(KPI)	ผลที่คาดว่าจะได้รับ	หน่วยงานรับผิดชอบหลัก
				๒๕๖๖(บาท)	๒๕๖๗ (บาท)	๒๕๖๘ (บาท)	๒๕๖๙(บาท)			
๑๔	จัดหาเวชภัณฑ์ และมีไข้เวชภัณฑ์ สำหรับเด็ก ศพต.	เพื่อให้เด็กปฐมวัย ใน ศพต. ได้รับ การปฐมพยาบาลเบื้องต้น	อย่างน้อย ปีละ ๑ ครั้ง	๕,๐๐๐	๕,๐๐๐	๕,๐๐๐	๕,๐๐๐	ศพต.มีเวชภัณฑ์ สำหรับให้บริการ ร้อยละ ๑๐๐	เด็กใน ศพต. ได้รับ การ บริการทุกคน	กองการศึกษา อบต. ลุดงเหล็ก
๑๕	โครงการส่งเสริม สุขภาพอนามัยทาง ช่องปาก	เพื่อให้เด็กเรียนมี สุขภาพอนามัย ช่องปากดี และมี ลักษณะนิสัยที่ดี ในการ รับประทานอาหาร	อย่างน้อย ปีละ ๑ ครั้ง	๑๐,๐๐๐	๑๐,๐๐๐	๑๐,๐๐๐	๑๐,๐๐๐	เด็กปฐมวัยมี สุขภาพอนามัย ของปากดี ร้อย ละ ๙๐	เด็กใน ศพต. ไม่ มีปัญหาด้าน สุขภาพ อนามัยช่อง ปาก	กองการศึกษา อบต. ลุดงเหล็ก
๑๖	โครงการป้องกันยาเสพติดใน สถานศึกษา	เพื่อป้องกันยา เสพติดภายใน สถานศึกษา ๕ โรงเรียน	อย่างน้อย ปีละ ๑ ครั้ง	๓๐,๐๐๐	๓๐,๐๐๐	๓๐,๐๐๐	๓๐,๐๐๐	สถานศึกษาทุก แห่งในเขตพื้นที่ ปลดดยาเสพติด ร้อยละ ๑๐๐	สถานศึกษา ทุกแห่งในเขต พื้นที่ ปลดดยา เสพติด	กองการศึกษา อบต. ลุดงเหล็ก

รายละเอียดโครงการพัฒนา
แผนพัฒนาท้องถิ่น (พ.ศ.๒๕๖๖-๒๕๗๐)
องค์การบริหารส่วนตำบลลู่เหล็ก

ก. ยุทธศาสตร์จังหวัดที่ ๒ ด้านสังคมและคุณภาพชีวิต
ข. ยุทธศาสตร์การพัฒนาของ อบท. ในเขตจังหวัดที่ ๑ เมืองน่าอยู่และคุณภาพชีวิตที่ดี
๒. ยุทธศาสตร์การพัฒนาของ อบท. ที่ ๒ การพัฒนาด้านการศึกษา ศาสนา วัฒนธรรม และประเพณีท้องถิ่น
๒.๑ แผนงานการศึกษา

ที่	โครงการ	วัตถุประสงค์	เป้าหมาย (ผลผลิตของ โครงการ)	งบประมาณและที่ผ่านมา				ตัวชี้วัด (KPI)	ผลที่คาดว่าจะได้รับ	หน่วยงาน รับผิดชอบหลัก
				๒๕๖๖(บาท)	๒๕๖๗ (บาท)	๒๕๖๘ (บาท)	๒๕๖๙(บาท)			
๑๗	โครงการอบรม ป้องกันอุบัติเหตุ อุบัติเหตุ และ ส่งเสริมสุขภาพ อนามัย	เพื่อเป็นการ ป้องกันอุบัติเหตุ- อุบัติเหตุที่อาจจะ เกิดขึ้นกับเด็ก ปฐมวัยและเพื่อ รักษาสุขภาพ อนามัยของเด็ก ปฐมวัยและ บุคลากรรวมถึง การสร้าง ความ มั่นใจและวางใจ ให้แก่ผู้ประกอบการที่ นำเด็กเข้ารับ บริการ	อย่างน้อย ปีละ ๑ ครั้ง	๑๐,๐๐๐	๑๐,๐๐๐	๑๐,๐๐๐	๑๐,๐๐๐	๑๐,๐๐๐	ครูและเด็ก ปฐมวัยมีความรู้ ด้านการป้องกัน อุบัติเหตุและ สุขภาพอนามัย ร้อยละ ๙๐	กองการศึกษา อบต. ลู่เหล็ก

รายละเอียดโครงการพัฒนา

แผนพัฒนาท้องถิ่น (พ.ศ.๒๕๖๖-๒๕๗๐)

องค์การบริหารส่วนตำบลลุดลูกเหล็ก

ก. ยุทธศาสตร์จังหวัดที่ ๒ ด้านสังคมและคุณภาพชีวิต

ข.ยุทธศาสตร์การพัฒนาของ อบต.ในเขตจังหวัดที่ ๑ เมืองนำอยู่และคุณภาพชีวิตที่ดี

๒. ยุทธศาสตร์การพัฒนาของ อบต.ที่ ๒ การพัฒนาด้านการศึกษา ศาสนา วัฒนธรรม และประเพณีท้องถิ่น

๒.๑ แผนงานการศึกษา

ที่	โครงการ	วัตถุประสงค์	เป้าหมาย (ผลผลิตของโครงการ)	งบประมาณและที่ผ่านมา				ตัวชี้วัด(KPI)	ผลที่คาดว่าจะได้รับ	หน่วยงานรับผิดชอบหลัก
				๒๕๖๖(บาท)	๒๕๖๗ (บาท)	๒๕๖๘ (บาท)	๒๕๖๙(บาท)			
๑๘	โครงการกีฬาศูนย์เด็กเล็กลุดลูกเหล็กสัมพันธ์	เพื่อให้เด็กเล็กใน ศพต.มี พัฒนาการอย่าง สมบูรณ์แข็งแรง	เด็ก ศพต.และผู้ปกครอง ๑๐๐ คน	๑๕,๐๐๐	๑๕,๐๐๐	๑๕,๐๐๐	๑๕,๐๐๐	๑๕,๐๐๐	เด็กเล็กใน ศพต.มี พัฒนาการอย่างสมบูรณ์แข็งแรง	กองการศึกษา อบต. ลุดลูกเหล็ก
๑๙	สนับสนุนอาหารเสริม(นม)สำหรับนักเรียนโรงเรียนประถมศึกษานในเขตพื้นที่และ ศพต.	เพื่อให้เด็กนักเรียนในพื้นที่ได้รับอาหารเสริม(นม)อย่างเพียงพอและทั่วถึง	เด็กนักเรียน โรงเรียน สพฐ ๕ แห่ง และ ศพต. ๒ แห่งในเขตพื้นที่ได้รับอาหารเสริม(นม)ครบทุกคน (๔๘๐*๗.๓๗*๒๖๐)	๙๑๙,๗๗๖	๙๑๙,๗๗๖	๙๑๙,๗๗๖	๙๑๙,๗๗๖	๙๑๙,๗๗๖	เด็กนักเรียน โรงเรียน สพฐ ๕ แห่ง และ ศพต.๒ แห่งในเขตพื้นที่ได้รับอาหารเสริม(นม)ร้อยละ ๑๐๐	กองการศึกษา อบต. ลุดลูกเหล็ก

ก. ยุทธศาสตร์จังหวัดที่ ๒ ด้านสังคมและคุณภาพชีวิต

ข. ยุทธศาสตร์การพัฒนาของ อปท. ในเขตจังหวัดที่ ๑ เมืองน่าอยู่และคุณภาพชีวิตที่ดี

๒. ยุทธศาสตร์การพัฒนาของ อปท. ที่ ๒ การพัฒนาด้านการศึกษา ศาสนา วัฒนธรรม และประเพณีท้องถิ่น

๒.๑ แผนงานการศึกษา

ที่	โครงการ	วัตถุประสงค์	เป้าหมาย (ผลผลิตของโครงการ)	งบประมาณและที่ผ่านมา				ตัวชี้วัด(KPI)	ผลที่คาดว่าจะได้รับ	หน่วยงานรับผิดชอบหลัก
				๒๕๖๖(บาท)	๒๕๖๗ (บาท)	๒๕๖๘ (บาท)	๒๕๖๙(บาท)			
๒๐	สนับสนุนอาหารกลางวันสำหรับนักเรียนโรงเรียนประถมศึกษาในพื้นที่เขตพื้นที่	เพื่อให้เด็กนักเรียนในพื้นที่ได้รับอาหารกลางวันอย่างเพียงพอ และทั่วถึง	เด็กนักเรียนโรงเรียน สพฐ ๕ แห่งในเขตพื้นที่ได้รับอาหารกลางวันครบทุกคน (๔๐๐*๒๑*๒๐๐)	๑,๖๘๐,๐๐๐	๑,๖๘๐,๐๐๐	๑,๖๘๐,๐๐๐	๑,๖๘๐,๐๐๐	เด็กนักเรียนโรงเรียน สพฐ ๕ แห่งในพื้นที่ได้รับอาหารกลางวัน ร้อยละ ๑๐๐	เด็กมีสุขภาพร่างกาย สมบูรณ์ แข็งแรงได้มาตรฐานตามเกณฑ์	กองการศึกษา อบต. ลุดเหล็ก
๒๑	สนับสนุนอาหารกลางวันสำหรับ ศพต.	เพื่อให้เด็กปฐมวัยในพื้นที่ได้รับอาหารกลางวันอย่างเพียงพอ และทั่วถึง	เด็กปฐมวัยศพต. ๒ แห่งได้รับอาหารกลางวันครบทุกคน	๔๑๑,๖๐๐	๔๑๑,๖๐๐	๔๑๑,๖๐๐	๔๑๑,๖๐๐	เด็กปฐมวัย ศพต. ๒ แห่งได้รับอาหารกลางวัน ร้อยละ ๑๐๐	เด็กมีสุขภาพร่างกาย สมบูรณ์ แข็งแรงได้มาตรฐานตามเกณฑ์	กองการศึกษา อบต. ลุดเหล็ก

รายละเอียดโครงการพัฒนา
แผนพัฒนาท้องถิ่น (พ.ศ.๒๕๖๖-๒๕๗๐)
องค์การบริหารส่วนตำบลลู่เหล็ก

แบบ ผ ๐๒

ก. ยุทธศาสตร์จังหวัดที่ ๒ ด้านสังคมและคุณภาพชีวิต
ข. ยุทธศาสตร์การพัฒนาของ อปท.ในเขตจังหวัดที่ ๑ เมื่อนำอยู่และคุณภาพชีวิตที่ดี
๒. ยุทธศาสตร์การพัฒนาของ อปท.ที่ ๒ การพัฒนาด้านการศึกษา ศาสนา วัฒนธรรม และประเพณีท้องถิ่น

๒.๑ แผนงานการศึกษา

ที่	โครงการ	วัตถุประสงค์	เป้าหมาย (ผลผลิตของโครงการ)	งบประมาณและที่ผ่านมา				ตัวชี้วัด(KPI)	ผลที่คาดว่าจะได้รับ	หน่วยงานรับผิดชอบหลัก
				๒๕๖๖(บาท)	๒๕๖๗ (บาท)	๒๕๖๘ (บาท)	๒๕๖๙(บาท)			
๒๒	โครงการสนับสนุนทุนการศึกษา นักเรียนด้อยโอกาส	เพื่อให้เด็กเรียนที่ด้อยโอกาสมีโอกาสได้ศึกษาต่อและมีกำลังใจในการศึกษา	โรงเรียนในตำบลลู่เหล็ก ๕ โรงเรียน	๒๐,๐๐๐	๒๐,๐๐๐	๒๐,๐๐๐	๒๐,๐๐๐	นักเรียนที่ขาดแคลนทุนทรัพย์มีโอกาสได้เรียนหนังสือ	นักเรียนที่ขาดแคลนทุนทรัพย์มีโอกาสได้เรียนหนังสือ	กองการศึกษา อบต. ลู่เหล็ก
๒๓	โครงการสร้างและพัฒนาเครือข่ายครูผู้ดูแลเด็ก	เพื่อสร้างและพัฒนาเครือข่ายครูผู้ดูแลเด็ก	อย่างน้อยปีละ ๑ ครั้ง	๑๐,๐๐๐	๑๐,๐๐๐	๑๐,๐๐๐	๑๐,๐๐๐	ท้องถิ่นมีเครือข่ายครูผู้ดูแลเด็ก ร้อยละ ๑๐๐	ท้องถิ่นมีเครือข่ายครูผู้ดูแลเด็ก และมีกรพัฒนาอย่างต่อเนื่อง	กองการศึกษา อบต. ลู่เหล็ก

แผนพัฒนาท้องถิ่น (พ.ศ.๒๕๖๖-๒๕๗๐)

องค์การบริหารส่วนตำบลลุงเหล็ก

ก. ยุทธศาสตร์จังหวัดที่ ๒ ด้านสังคมและคุณภาพชีวิต

ข. ยุทธศาสตร์การพัฒนาของ อปท. ในเขตจังหวัดที่ ๑ เมืองน่าอยู่และคุณภาพชีวิตที่ดี

๒. ยุทธศาสตร์การพัฒนาของ อปท. ที่ ๒ การพัฒนาด้านการศึกษา ศาสนา วัฒนธรรม และประเพณีท้องถิ่น

๒.๑ แผนงานการศึกษา

ที่	โครงการ	วัตถุประสงค์	เป้าหมาย (ผลผลิตของ โครงการ)	งบประมาณและที่ผ่านมา				ตัวชี้วัด(KPI)	ผลที่คาดว่าจะได้รับ	หน่วยงาน รับผิดชอบหลัก
				๒๕๖๖(บาท)	๒๕๖๗ (บาท)	๒๕๖๘ (บาท)	๒๕๖๙(บาท)			
๒๔	โครงการสร้าง เครือข่ายการ นิเทศทาง การศึกษาท้องถิ่น	เพื่อสร้าง เครือข่ายการ นิเทศติดตาม การศึกษาท้องถิ่น	อย่างน้อย ปีละ ๑ ครั้ง	๑๐,๐๐๐	๑๐,๐๐๐	๑๐,๐๐๐	๑๐,๐๐๐	ท้องถิ่นมี เครือข่ายการ นิเทศทาง การศึกษา ท้องถิ่นร้อยละ ๑๐๐	ท้องถิ่นมี เครือข่ายการ นิเทศทาง การศึกษา ท้องถิ่นและมี การพัฒนา อย่างต่อเนื่อง	กองการศึกษาฯ อบต. ลุงเหล็ก

รายละเอียดโครงการพัฒนา

แผนพัฒนาท้องถิ่น (พ.ศ.๒๕๖๖-๒๕๗๐)

องค์การบริหารส่วนตำบลลุดลูกเหล็ก

ก. ยุทธศาสตร์จังหวัดที่ ๒ ด้านสังคมและคุณภาพชีวิต

ข. ยุทธศาสตร์การพัฒนาของ อปท. ในเขตจังหวัดที่ ๑ เมืองน่าอยู่และคุณภาพชีวิตที่ดี

๒. ยุทธศาสตร์การพัฒนาของ อปท. ที่ ๒ การพัฒนาด้านการศึกษา ศาสนา วัฒนธรรม และประเพณีท้องถิ่น

๒.๑ แผนงานการศึกษา

ที่	โครงการ	วัตถุประสงค์	เป้าหมาย (ผลผลิตของโครงการ)	งบประมาณและที่ผ่านมา				ตัวชี้วัด(KPI)	ผลที่คาดว่าจะได้รับ	หน่วยงานรับผิดชอบหลัก
				๒๕๖๖(บาท)	๒๕๖๗ (บาท)	๒๕๖๘ (บาท)	๒๕๖๙(บาท) ๒๕๗๐(บาท)			
๒๕	โครงการพัฒนาศักยภาพ คณะกรรมการบริหารศูนย์พัฒนาเด็กเล็กและบุคลากรทางการศึกษา	เพื่อพัฒนาศักยภาพ คณะกรรมการบริหารศูนย์พัฒนาเด็กเล็กและบุคลากรทางการศึกษา	อย่างน้อยปีละ ๑ ครั้ง	๓๐,๐๐๐	๓๐,๐๐๐	๓๐,๐๐๐	๓๐,๐๐๐	ท้องถิ่นมีการพัฒนาศักยภาพ คณะกรรมการบริหารศูนย์พัฒนาเด็กเล็ก และบุคลากรทางการศึกษา ร้อยละ ๑๐๐	ท้องถิ่นมีการพัฒนา ศักยภาพ คณะกรรมการบริหารศูนย์พัฒนาเด็กเล็ก และบุคลากรทางการศึกษา อย่างต่อเนื่อง	กองการศึกษา อบต. ลุดลูกเหล็ก

รายละเอียดโครงการพัฒนา

แผนพัฒนาท้องถิ่น (พ.ศ.๒๕๖๖-๒๕๗๐)

องค์การบริหารส่วนตำบลลุดเหล็ก

ก. ยุทธศาสตร์จังหวัดที่ ๒ ด้านสังคมและคุณภาพชีวิต

ข. ยุทธศาสตร์การพัฒนาของ อบท. ในเขตจังหวัดที่ ๑ เมืองน่าอยู่และคุณภาพชีวิตที่ดี

๒. ยุทธศาสตร์การพัฒนาของ อบท. ที่ ๒ การพัฒนาด้านการศึกษา ศาสนา วัฒนธรรม และประเพณีท้องถิ่น

๒.๑ แผนงานการศึกษา

ที่	โครงการ	วัตถุประสงค์	เป้าหมาย (ผลผลิตของ โครงการ)	งบประมาณและที่ผ่านมา				ตัวชี้วัด(KPI)	ผลที่คาดว่าจะได้รับ	หน่วยงาน รับผิดชอบหลัก
				๒๕๖๖(บาท)	๒๕๖๗ (บาท)	๒๕๖๘ (บาท)	๒๕๖๙(บาท)			
๒๖	โครงการสานสัมพันธ์ ศพต. -เยี่ยมบ้านนักเรียน -ประชุมผู้ปกครอง -รับสมัครและมอบตัวนักเรียนใหม่ -ปฐมนิเทศนักเรียน -ปัจฉิมนิเทศนักเรียนทุนน้อย บัณฑิต -ข่าวสารและ บริการแนะแนว แก่ผู้ปกครองและ ชุมชน	เพื่อส่งเสริมการมีส่วนร่วมโดยใช้ศูนย์พัฒนาเด็กเล็กเป็นฐาน	อย่างน้อย ปีละ ๑ ครั้ง	๓๐,๐๐๐	๓๐,๐๐๐	๓๐,๐๐๐	๓๐,๐๐๐	๓๐,๐๐๐	ศพต.มีการบริหารจัดการ การศึกษา แบบการมีส่วนร่วม และมี การพัฒนาอย่างต่อเนื่อง ร้อยละ ๑๐๐	กองการศึกษา อบต. ลุดเหล็ก

รายละเอียดโครงการพัฒนา

แผนพัฒนาท้องถิ่น (พ.ศ.๒๕๖๖-๒๕๗๐)

แบบ ผ ๐๒

องค์การบริหารส่วนตำบลลุดเหล็ก

ก. ยุทธศาสตร์จังหวัดที่ ๒ ด้านสังคมและคุณภาพชีวิต

ข. ยุทธศาสตร์การพัฒนาของ อบท. ในเขตจังหวัดที่ ๑ เมืองน่าอยู่และคุณภาพชีวิตที่ดี

๒. ยุทธศาสตร์การพัฒนาของ อบท. ที่ ๒ การพัฒนาด้านการศึกษา ศาสนา วัฒนธรรม และประเพณีท้องถิ่น

๒.๑ แผนงานการศึกษา

ที่	โครงการ	วัตถุประสงค์	เป้าหมาย (ผลผลิตของโครงการ)	งบประมาณและที่ผ่านมา				ตัวชี้วัด(KPI)	ผลที่คาดว่าจะได้รับ	หน่วยงานรับผิดชอบหลัก	
				๒๕๖๖(บาท)	๒๕๖๗ (บาท)	๒๕๖๘ (บาท)	๒๕๖๙(บาท)				๒๕๗๐(บาท)
๒๗	โครงการจัดการเรียนรู้เกี่ยวกับหลักธรรมคำสอนของศาสนา	เพื่อส่งเสริมให้สถานศึกษาจัดการเรียนรู้เกี่ยวกับหลักธรรมคำสอนของศาสนา	อย่างน้อยปีละ ๑ ครั้ง	๒๐,๐๐๐	๒๐,๐๐๐	๒๐,๐๐๐	๒๐,๐๐๐	๒๐,๐๐๐	ผู้เข้าร่วมโครงการได้เรียนรู้เกี่ยวกับการจัดการเรียนรู้เกี่ยวกับหลักธรรมคำสอนของศาสนา	ท้องถิ่นมีการจัดการเรียนรู้เกี่ยวกับหลักธรรมคำสอนของศาสนา	กองการศึกษา อบต. ลุดเหล็ก
๒๘	โครงการส่งเสริมการเรียนรู้เกี่ยวกับ ศิลปวัฒนธรรม ประเพณี และภูมิปัญญาท้องถิ่น	เพื่อส่งเสริมให้สถานศึกษาจัดการเรียนรู้เกี่ยวกับ ศิลปวัฒนธรรม ประเพณีและภูมิปัญญาท้องถิ่น	อย่างน้อยปีละ ๑ ครั้ง	๓๐,๐๐๐	๓๐,๐๐๐	๓๐,๐๐๐	๓๐,๐๐๐	๓๐,๐๐๐	ผู้เข้าร่วมโครงการได้เรียนรู้เกี่ยวกับ ศิลปวัฒนธรรม ประเพณี และภูมิปัญญาท้องถิ่น	มีการส่งเสริมการเรียนรู้เกี่ยวกับ ศิลปวัฒนธรรม ประเพณี และภูมิปัญญาท้องถิ่น	กองการศึกษา อบต. ลุดเหล็ก

รายละเอียดโครงการพัฒนา
แผนพัฒนาท้องถิ่น (พ.ศ.๒๕๖๖-๒๕๗๐)
องค์การบริหารส่วนตำบลลูกเหล็ก

ก. ยุทธศาสตร์จังหวัดที่ ๒ ด้านสังคมและคุณภาพชีวิต
ข. ยุทธศาสตร์การพัฒนาของ อปท. ในเขตจังหวัดที่ ๑ เมืองน่าอยู่และคุณภาพชีวิตที่ดี
๒. ยุทธศาสตร์การพัฒนาของ อปท. ที่ ๒ การพัฒนาด้านการศึกษา ศาสนา วัฒนธรรม และประเพณีท้องถิ่น

๒.๑ แผนงานการศึกษา

ที่	โครงการ	วัตถุประสงค์	เป้าหมาย (ผลผลิตของโครงการ)	งบประมาณและที่ผ่านมา				ตัวชี้วัด(KPI)	ผลที่คาดว่าจะได้รับ	หน่วยงานรับผิดชอบหลัก
				๒๕๖๖(บาท)	๒๕๖๗ (บาท)	๒๕๖๘ (บาท)	๒๕๖๙(บาท)			
๒๙	โครงการวันสำคัญ ของชาติ ศาสนา สถาบัน พระมหากษัตริย์	เพื่อปลูกฝัง คุณธรรม จริยธรรมอันดีงาม และ เพื่อสร้าง แรงจูงใจและ สร้างศรัทธา ภาคภูมิใจใน ตนเอง	เด็กปฐมวัยได้รับ การปลูกฝัง คุณธรรม จริยธรรมอันดีงาม และ เพื่อสร้าง แรงจูงใจและสร้าง ความภาคภูมิใจใน ตนเอง	๒๐,๐๐๐	๒๐,๐๐๐	๒๐,๐๐๐	๒๐,๐๐๐	ร้อยละ ๘๐ ของนักเรียนที่ เข้าร่วมโครงการ ได้รับการ ปลูกฝังคุณธรรม จริยธรรมอันดี งาม	ท้องถิ่นได้ ตระหนักถึง ความสำคัญของ ชาติศาสนา สถาบัน พระมหากษัตริย์	กองการศึกษาฯ อบต. ลูกเหล็ก
๓๐	โครงการส่งเสริม สถานศึกษาจัดการ เรียนรู้ตามปรัชญา ของเศรษฐกิจ พอเพียง	เพื่อส่งเสริมให้ สถานศึกษา จัดการเรียนรู้ ตามปรัชญาของ เศรษฐกิจพอเพียง	อย่างน้อย ปีละ ๑ ครั้ง	๒๐,๐๐๐	๒๐,๐๐๐	๒๐,๐๐๐	๒๐,๐๐๐	ผู้เข้าร่วม โครงการได้ เรียนรู้เกี่ยวกับ การจัดการ เรียนรู้เกี่ยวกับ การเรียนรู้ตาม ปรัชญาของ เศรษฐกิจ พอเพียง	ท้องถิ่นมีการ ส่งเสริม สถานศึกษา จัดการเรียนรู้ ตามปรัชญา ของเศรษฐกิจ พอเพียง	กองการศึกษาฯ อบต. ลูกเหล็ก

รายละเอียดโครงการพัฒนา
แผนพัฒนาท้องถิ่น (พ.ศ.๒๕๖๖-๒๕๗๐)
องค์การบริหารส่วนตำบลลุงเหล็ก

- ก. ยุทธศาสตร์จังหวัดที่ ๒ ด้านสังคมและคุณภาพชีวิต
- ข. ยุทธศาสตร์การพัฒนาของ อปท. ในเขตจังหวัดที่ ๑ เมื่อนำอยู่และคุณภาพชีวิตที่ดี
- ๒. ยุทธศาสตร์การพัฒนาของ อปท. ที่ ๒ การพัฒนาด้านการศึกษา ศาสนา วัฒนธรรม และประเพณีท้องถิ่น

๒.๑ แผนงานการศึกษา

ที่	โครงการ	วัตถุประสงค์	เป้าหมาย (ผลผลิตของโครงการ)	งบประมาณและที่ผ่านมา				ตัวชี้วัด(KPI)	ผลที่คาดว่าจะได้รับ	หน่วยงานรับผิดชอบหลัก	
				๒๕๖๖(บาท)	๒๕๖๗ (บาท)	๒๕๖๘ (บาท)	๒๕๖๙(บาท)				๒๕๗๐(บาท)
๓๑	โครงการเกษตรอินทรีย์แหล่งอาหารเพื่อสุขภาพเด็กนักเรียน	เพื่อจัดกิจกรรมการเรียนรู้ สอนตามหลักเศรษฐกิจพอเพียง	อย่างน้อยปีละ ๑ ครั้ง	๒๐,๐๐๐	๒๐,๐๐๐	๒๐,๐๐๐	๒๐,๐๐๐	๒๐,๐๐๐	ผู้เข้าร่วมโครงการได้เรียนรู้เกี่ยวกับเกษตรอินทรีย์	ท้องถิ่นมีการส่งเสริมสนับสนุนให้เด็ก เยาวชน และประชาชนในท้องถิ่นได้เรียนรู้การดำเนินชีวิตตามหลักเศรษฐกิจพอเพียง	กองการศึกษา อบต. ลุงเหล็ก
รวม	๓๑ โครงการ			๓,๘๐๗,๗๖๖	๓,๘๐๗,๗๖๖	๓,๘๘๗,๗๖๖	๓,๘๘๗,๗๖๖	๓,๘๘๗,๗๖๖			

รายละเอียดโครงการพัฒนา

แบบ ผ ๐๒

แผนพัฒนาท้องถิ่น (พ.ศ.๒๕๖๖-๒๕๗๐)

องค์การบริหารส่วนตำบลอุบลรัตน์

ก. ยุทธศาสตร์จังหวัดที่ ๒ ด้านสังคมและคุณภาพชีวิต

ข. ยุทธศาสตร์การพัฒนาของ อบท. ในเขตจังหวัดที่ ๑ เมืองน่าอยู่และคุณภาพชีวิตที่ดี

๒. ยุทธศาสตร์การพัฒนาของ อบท. ที่ ๒ การพัฒนาด้านการศึกษา ศาสนา วัฒนธรรม และประเพณีท้องถิ่น

๒.๒ แผนงานศาสนา วัฒนธรรมและ นันทนาการ

ที่	โครงการ	วัตถุประสงค์	เป้าหมาย (ผลผลิตของโครงการ)	งบประมาณและที่ผ่านมา					ตัวชี้วัด(KPI)	ผลที่คาดว่าจะได้รับ	หน่วยงาน รับผิดชอบหลัก
				๒๕๖๖(บาท)	๒๕๖๗ (บาท)	๒๕๖๘ (บาท)	๒๕๖๙(บาท)	๒๕๗๐(บาท)			
๑	โครงการ ป้องกันปัญหา การท้องไม่พร้อม	เด็กและเยาวชน ในพื้นที่ตำบลอุบลรัตน์ ทั้งหมดมีความรู้ ความเข้าใจการ ป้องกันและปัญหา	เด็กและเยาวชนใน ตำบลอุบลรัตน์ จำนวน ๕๐ คน	๒๐,๐๐๐	๒๐,๐๐๐	๒๐,๐๐๐	๒๐,๐๐๐	๒๐,๐๐๐	เด็กและ เยาวชนใน ตำบลอุบล รัตน์ร้อยละ ๘๐เข้าร่วม โครงการ	เด็กและเยาวชน ในพื้นที่ตำบลอุบล รัตน์มีความรู้ ความเข้าใจการ ป้องกันและปัญหา	กอง การศึกษาฯ อบต.อุบลรัตน์
๒	โครงการ พัฒนาศักยภาพ เด็กและ เยาวชนตำบล อุบลรัตน์	เด็กและเยาวชน ในพื้นที่ตำบลอุบล รัตน์ได้พัฒนา ศักยภาพเพื่อเป็น บุคลากรที่มี คุณภาพ	เด็กและเยาวชนใน ตำบลอุบลรัตน์ จำนวน ๕๐ คน	๒๐,๐๐๐	๒๐,๐๐๐	๒๐,๐๐๐	๒๐,๐๐๐	๒๐,๐๐๐	เด็กและ เยาวชนใน ตำบลอุบล รัตน์ร้อยละ ๘๐เข้าร่วม โครงการ	เด็กและเยาวชน ในพื้นที่ตำบลอุบล รัตน์ได้พัฒนา ศักยภาพเพื่อเป็น บุคลากรที่มี คุณภาพ	กอง การศึกษาฯ อบต.อุบลรัตน์

รายละเอียดโครงการพัฒนา

แบบ ผ ๐๒

แผนพัฒนาท้องถิ่น (พ.ศ.๒๕๖๖-๒๕๗๐)

องค์การบริหารส่วนตำบลลุดเหล็ก

ก. ยุทธศาสตร์จังหวัดที่ ๒ ด้านสังคมและคุณภาพชีวิต

ข. ยุทธศาสตร์การพัฒนาของ อปท. ในเขตจังหวัดที่ ๑ เมืองน่าอยู่และคุณภาพชีวิตที่ดี

๒. ยุทธศาสตร์การพัฒนาของ อปท. ที่ ๒ การพัฒนาด้านการศึกษา ศาสนา วัฒนธรรม และประเพณีท้องถิ่น

๒.๒ แผนงานศาสนา วัฒนธรรมและ นันทนาการ

ที่	โครงการ	วัตถุประสงค์	เป้าหมาย (ผลผลิตของโครงการ)	งบประมาณและที่ผ่านมา				ตัวชี้วัด(KPI)	ผลที่คาดว่าจะได้รับ	หน่วยงาน รับผิดชอบหลัก
				๒๕๖๖(บาท)	๒๕๖๗ (บาท)	๒๕๖๘ (บาท)	๒๕๖๙(บาท)			
๓	โครงการ แข่งขันกีฬา ประจําตำบล ลุดเหล็ก	เพื่อให้ประชาชน ในตำบลลุดเหล็ก เกิดความรักความ สามัคคีในหมู่คณะ และใช้เวลาว่างให้ เกิดประโยชน์ กิจกรรมร่วมกันทำ ให้ชุมชนเข้มแข็ง	ประชาชนในตำบล ลุดเหล็ก หมู่ที่ ๑-๑๖ จำนวน ๕๐๐ คน	๒๕๐,๐๐๐	๒๕๐,๐๐๐	๒๕๐,๐๐๐	๒๕๐,๐๐๐	๒๕๐,๐๐๐	ประชาชนใน ตำบลลุดเหล็ก เกิดความรัก ความสามัคคีใน หมู่คณะและใช้ เวลาว่างให้เกิด ประโยชน์ กิจกรรมร่วมกัน ทำให้ชุมชนเข้ม แข็ง	กอง การศึกษาฯ อบต.ลุดเหล็ก

รายละเอียดโครงการพัฒนา

แผนพัฒนาท้องถิ่น (พ.ศ. ๒๕๖๖-๒๕๗๐)

องค์การบริหารส่วนตำบลลุงเหล็ก

ก. ยุทธศาสตร์จังหวัดที่ ๒ ด้านสังคมและคุณภาพชีวิต

ข. ยุทธศาสตร์การพัฒนาของ อปท. ในเขตจังหวัดที่ ๑ เมื่อนำอยู่และคุณภาพชีวิตที่ดี

๒. ยุทธศาสตร์การพัฒนาของ อปท. ที่ ๒ การพัฒนาด้านการศึกษา ศาสนา วัฒนธรรม และประเพณีท้องถิ่น

๒.๒ แผนงานศาสนา วัฒนธรรมและ นันทนาการ

ที่	โครงการ	วัตถุประสงค์	เป้าหมาย(ผลผลิตของโครงการ)	งบประมาณและที่ผ่านมา					ตัวชี้วัด (KPI)	ผลที่คาดว่าจะได้รับ	หน่วยงานรับผิดชอบหลัก	หน่วยงานที่ขอรับเงินอุดหนุน
				๒๕๖๖ (บาท)	๒๕๖๗ (บาท)	๒๕๖๘ (บาท)	๒๕๖๙ (บาท)	๒๕๗๐ (บาท)				
๔	อุดหนุนงานประเพณีจังหวัดบุรีรัมย์ อุดหนุนเงินขึ้นเขาพนมรุ้ง	เพื่อสนับสนุนการจัดงานประเพณีจังหวัดบุรีรัมย์	๑ ครั้ง/ปี	๑๐,๐๐๐	๑๐,๐๐๐	๑๐,๐๐๐	๑๐,๐๐๐	๑๐,๐๐๐	ร้อยละ ๙๐ ของผู้เข้าร่วมโครงการ	อปท. มีส่วนร่วมในการส่งเสริมอนุรักษ์วัฒนธรรมประเพณีจังหวัด	กองการศึกษา อบต. ดลุงเหล็ก	จังหวัดบุรีรัมย์
๕	อุดหนุนงานประเพณีอำเภอเมืองบุรีรัมย์	เพื่อสนับสนุนการจัดงานประเพณีอำเภอเมืองบุรีรัมย์	๑ ครั้ง/ปี	๑๐,๐๐๐	๑๐,๐๐๐	๑๐,๐๐๐	๑๐,๐๐๐	๑๐,๐๐๐	ร้อยละ ๙๐ ของผู้เข้าร่วมโครงการ	อปท. มีส่วนร่วมในการส่งเสริมอนุรักษ์วัฒนธรรมประเพณีอำเภอ	กองการศึกษา อบต. ดลุงเหล็ก	อำเภอเมืองจังหวัดบุรีรัมย์

รายละเอียดโครงการพัฒนา

แบบ ผ ๐๒

แผนพัฒนาท้องถิ่น (พ.ศ.๒๕๖๖-๒๕๗๐)

องค์การบริหารส่วนตำบลถลุงเหล็ก

ก. ยุทธศาสตร์จังหวัดที่ ๒ ด้านสังคมและคุณภาพชีวิต

ข. ยุทธศาสตร์การพัฒนาของ อปท. ในเขตจังหวัดที่ ๑ เมืองน่าอยู่และคุณภาพชีวิตที่ดี

๒. ยุทธศาสตร์การพัฒนาของ อปท. ที่ ๒ การพัฒนาด้านการศึกษา ศาสนา วัฒนธรรม และประเพณีท้องถิ่น

๒.๒ แผนงานศาสนา วัฒนธรรมและ นันทนาการ

ที่	โครงการ	วัตถุประสงค์	เป้าหมาย (ผลผลิตของโครงการ)	งบประมาณและที่ผ่านมา					ตัวชี้วัด(KPI)	ผลที่คาดว่าจะได้รับ	หน่วยงานรับผิดชอบหลัก	หน่วยงานที่ขอรับเงินอุดหนุน
				๒๕๖๖ (บาท)	๒๕๖๗ (บาท)	๒๕๖๘ (บาท)	๒๕๖๙ (บาท)	๒๕๗๐ (บาท)				
๖	อุดหนุนโครงการอบรมธรรมะนักเรียนในกลุ่มโรงเรียน ๔ เมืองบุรีรัมย์ ตำบลถลุงเหล็ก	เพื่อให้เด็กเรียนมีความพร้อมด้านจิตใจ อารมณ์ สังคม และสติปัญญา	โรงเรียนในตำบลถลุงเหล็ก จำนวน ๕ โรงเรียน	๕๐,๐๐๐	๕๐,๐๐๐	๕๐,๐๐๐	๕๐,๐๐๐	๕๐,๐๐๐	นักเรียนในเขตตำบลถลุงเหล็กร้อยละ ๘๐ เข้าร่วมโครงการ	กองการศึกษา อบต.ถลุงเหล็ก	กลุ่มโรงเรียนเมืองบุรีรัมย์ ๔ ตำบลถลุงเหล็ก	
๗	อุดหนุนประเพณีลอยกระทง หมู่ที่ ๑	เพื่ออนุรักษ์วัฒนธรรมประเพณี ทำให้ชุมชนมีกิจกรรมร่วมกัน เกิดความรัก ความสามัคคีในหมู่คณะ	ประชาชนในตำบลถลุงเหล็ก จำนวน ๒๐๐ คน	๕๐,๐๐๐	๕๐,๐๐๐	๕๐,๐๐๐	๕๐,๐๐๐	ร้อยละ ๙๐ ของผู้เข้าร่วมโครงการ ประเพณีลอยกระทง	เพื่ออนุรักษ์ วัฒนธรรม ทำให้ชุมชนมีกิจกรรมร่วมกัน เกิดความรัก ความสามัคคี	กองการศึกษา อบต.ถลุงเหล็ก	บ้านถลุงเหล็กหมู่ที่ ๑	

รายละเอียดโครงการพัฒนา

แบบ ผ ๐๒

แผนพัฒนาท้องถิ่น (พ.ศ.๒๕๖๖-๒๕๗๐)

องค์การบริหารส่วนตำบลถลุงเหล็ก

ก. ยุทธศาสตร์จังหวัดที่ ๒ ด้านสังคมและคุณภาพชีวิต

ข. ยุทธศาสตร์การพัฒนาของ อปท. ในเขตจังหวัดที่ ๑ เมื่อนำอยู่และคุณภาพชีวิตที่ดี

๒. ยุทธศาสตร์การพัฒนาของ อปท. ที่ ๒ การพัฒนาด้านการศึกษา ศาสนา วัฒนธรรม และประเพณีท้องถิ่น

๒.๒ แผนงานศาสนา วัฒนธรรมและ นันทนาการ

ที่	โครงการ	วัตถุประสงค์	เป้าหมาย (ผลผลิตของโครงการ)	งบประมาณและที่ผ่านมา				ตัวชี้วัด (KPI)	ผลที่คาดว่าจะได้รับ	หน่วยงานรับผิดชอบหลัก	หน่วยงานที่ขอรับเงินอุดหนุน
				๒๕๖๖ (บาท)	๒๕๖๗ (บาท)	๒๕๖๘ (บาท)	๒๕๖๙ (บาท)				
๘	อุดหนุนโครงการ ประเพณีแห่เทียนพรรษา หมู่ที่ ๑๔	เพื่ออนุรักษ์ วัฒนธรรมประเพณี ทำให้ชุมชนมี กิจกรรมร่วมกัน เกิดความรัก ความสามัคคีในหมู่คณะ	ประชาชนใน ตำบลถลุงเหล็ก หมู่ที่ ๔, ๑๓, ๑๔ และ ประชาชนตำบลถลุงเหล็กเข้าร่วม จำนวน ๒๐๐ คน	๕๐,๐๐๐	๕๐,๐๐๐	๕๐,๐๐๐	๕๐,๐๐๐	ร้อยละ ๙๐ ของ ผู้เข้าร่วม โครงการ ประเพณีแห่เทียน พรรษา	กองการศึกษา อบต.ถลุงเหล็ก	บ้านสระด้อม หมู่ที่ ๑๔	
๙	อุดหนุนโครงการ ประเพณีบุญบั้งไฟ หมู่ที่ ๑๕	เพื่ออนุรักษ์ วัฒนธรรมประเพณี ทำให้ชุมชนมี กิจกรรมร่วมกัน เกิดความรัก ความสามัคคีในหมู่คณะ	ประชาชนใน ตำบลถลุงเหล็ก จำนวน ๒๐๐ คน	๑๐๐,๐๐๐	๑๐๐,๐๐๐	๑๐๐,๐๐๐	๑๐๐,๐๐๐	ร้อยละ ๙๐ ของ ผู้เข้าร่วม โครงการ ประเพณี บุญบั้งไฟ	กองการศึกษา อบต.ถลุงเหล็ก	บ้านห้วยชนบท หมู่ที่ ๑๕	

รายละเอียดโครงการพัฒนา

แบบ ผ ๐๒

แผนพัฒนาท้องถิ่น (พ.ศ.๒๕๖๖-๒๕๗๐)

องค์การบริหารส่วนตำบลลุดเหล็ก

ก. ยุทธศาสตร์จังหวัดที่ ๒ ด้านสังคมและคุณภาพชีวิต

ยุทธศาสตร์การพัฒนาของ อปท. ในเขตจังหวัดที่ ๑ เมื่อนำอยู่และคุณภาพชีวิตที่ดี

๒. ยุทธศาสตร์การพัฒนาของ อปท. ที่ ๒ การพัฒนาด้านการศึกษา ศาสนา วัฒนธรรม และประเพณีท้องถิ่น

๒.๒ แผนงานศาสนา วัฒนธรรมและ นันทนาการ

ที่	โครงการ	วัตถุประสงค์	เป้าหมาย (ผลผลิตของโครงการ)	งบประมาณและที่ผ่านมา					ตัวชี้วัด(KPI)	ผลที่คาดว่าจะได้รับ	หน่วยงานรับผิดชอบหลัก	หน่วยงานที่ขอรับเงินอุดหนุน
				๒๕๖๖ (บาท)	๒๕๖๗ (บาท)	๒๕๖๘ (บาท)	๒๕๖๙ (บาท)	๒๕๗๐ (บาท)				
๑๐	อุดหนุน ประเพณีบุญข้าฮေး (บุญเบิกบ้าน) หมู่ที่ ๓	เพื่ออนุรักษ์ วัฒนธรรมประเพณี ทำให้ชุมชนมี กิจกรรมร่วมกัน เกิดความรัก ความสามัคคีในหมู่คณะ	ประชาชนในหมู่ ที่ ๓, ๑๐ และ ประชาชนตำบล ถลุงเหล็กเข้าร่วม จำนวน ๑๐๐ คน	๕,๐๐๐	๕,๐๐๐	๕,๐๐๐	๕,๐๐๐	๕,๐๐๐	ร้อยละ ๙๐ ของ ผู้เข้าร่วม โครงการ	เพื่ออนุรักษ์ วัฒนธรรม ทำให้ชุมชนมี กิจกรรมร่วมกัน	กอง การศึกษา อบต.ถลุง เหล็ก	บ้านโนนศิลา หมู่ที่ ๓
๑๑	อุดหนุน ประเพณีบุญข้าฮေး หมู่ที่ ๑๖	เพื่ออนุรักษ์ วัฒนธรรมประเพณี ทำให้ชุมชนมี กิจกรรมร่วมกัน เกิดความรัก ความสามัคคีในหมู่คณะ	ประชาชนในหมู่ ที่ ๑๖, ๗, ๘ และประชาชน ตำบลลุดเหล็ก เข้าร่วม จำนวน ๑๐๐ คน	๑๐,๐๐๐	๑๐,๐๐๐	๑๐,๐๐๐	๑๐,๐๐๐	๑๐,๐๐๐	ร้อยละ ๙๐ ของ ผู้เข้าร่วม โครงการ	เพื่ออนุรักษ์ วัฒนธรรม ทำให้ชุมชนมี กิจกรรมร่วมกัน	กอง การศึกษา อบต.ถลุง เหล็ก	บ้านโนนศิลา หมู่ที่ ๓

รายละเอียดโครงการพัฒนา
แผนพัฒนาท้องถิ่น (พ.ศ.๒๕๖๖-๒๕๗๐)

องค์การบริหารส่วนตำบลลุงเหล็ก

ก. ยุทธศาสตร์จังหวัดที่ ๒ ด้านสังคมและคุณภาพชีวิต

ยุทธศาสตร์การพัฒนาของ อบท. ในเขตจังหวัดที่ ๑ เมืองน่าอยู่และคุณภาพชีวิตที่ดี

๒. ยุทธศาสตร์การพัฒนาของ อบท.ที่ ๒ การพัฒนาด้านการศึกษา ศาสนา วัฒนธรรม และประเพณีท้องถิ่น

๒.๒ แผนงานศาสนา วัฒนธรรมและ นันทนาการ

ที่	โครงการ	วัตถุประสงค์	เป้าหมาย (ผลผลิตของ โครงการ)	งบประมาณและที่ผ่านมา				ตัวชี้วัด(KPI)	ผลที่คาดว่าจะ ได้รับ	หน่วยงาน รับผิดชอบ	หน่วยงาน ที่ขอรับ เงินอุดหนุน
				๒๕๖๖ (บาท)	๒๕๖๗ (บาท)	๒๕๖๘ (บาท)	๒๕๖๙ (บาท)				
๑๒	อุดหนุน ประเพณีแซน โฌนตา หมู่ที่ ๖	เพื่ออนุรักษ์ วัฒนธรรมประเพณี ทำให้ชุมชนมี กิจกรรมร่วมกัน เกิดความรัก ความ สามัคคีในหมู่คณะ	ประชาชนในหมู่ ที่ ๖ และ ประชาชนตำบล บ้านถลุงเหล็ก จำนวน ๔๐ คน	๕,๐๐๐	๕,๐๐๐	๕,๐๐๐	๕,๐๐๐	๕,๐๐๐	ร้อยละ ๙๐ ของ ผู้เข้าร่วม โครงการ	เพื่ออนุรักษ์ วัฒนธรรม ประเพณี ทำ ให้ชุมชนมี กิจกรรมร่วมกัน	บ้านหนอง เรือ หมู่ที่ ๖
๑๓	อุดหนุน ประเพณีบุญผะ เหวด หมู่ที่ ๑๒	เพื่ออนุรักษ์ วัฒนธรรมประเพณี ทำให้ชุมชนมี กิจกรรมร่วมกัน เกิดความรัก ความ สามัคคีในหมู่คณะ	ประชาชนใน หมู่ที่ ๑๒, ๒ และประชาชน ตำบลลุงเหล็ก เข้าร่วม จำนวน ๑๐๐ คน	๕,๐๐๐	๕,๐๐๐	๕,๐๐๐	๕,๐๐๐	๕,๐๐๐	ร้อยละ ๙๐ ของ ผู้เข้าร่วม โครงการ	เพื่ออนุรักษ์ วัฒนธรรม ประเพณี ทำ ให้ชุมชนมี กิจกรรมร่วมกัน	บ้านพะไล พัฒนา หมู่ ที่ ๑๒

รายละเอียดโครงการพัฒนา
แผนพัฒนาท้องถิ่น (พ.ศ.๒๕๖๖-๒๕๗๐)
องค์การบริหารส่วนตำบลดงเหล็ก

ก. ยุทธศาสตร์จังหวัดที่ ๒ ด้านสังคมและคุณภาพชีวิต
ข. ยุทธศาสตร์การพัฒนาของ อปท. ในเขตจังหวัดที่ ๑ เมืองน่าอยู่และคุณภาพชีวิตที่ดี
๒. ยุทธศาสตร์การพัฒนาของ อปท. ที่ ๒ การพัฒนาด้านการศึกษา ศาสนา วัฒนธรรม และประเพณีท้องถิ่น
๒.๒ แผนงานศาสนา วัฒนธรรมและ นันทนาการ

ที่	โครงการ	วัตถุประสงค์	เป้าหมาย (ผลผลิตของโครงการ)	งบประมาณและที่ผ่านมา					ตัวชี้วัด (KPI)	ผลที่คาดว่าจะได้รับ	หน่วยงานรับผิดชอบหลัก	หน่วยงานที่ขอรับเงินอุดหนุน
				๒๕๖๖ (บาท)	๒๕๖๗ (บาท)	๒๕๖๘ (บาท)	๒๕๖๙ (บาท)	๒๕๗๐ (บาท)				
๑๔	อุดหนุนประเพณีสงกรานต์ หมู่ที่ ๑ บ้านดงเหล็ก	เพื่ออนุรักษ์วัฒนธรรมประเพณี ทำให้ชุมชนมีกิจกรรมร่วมกัน เกิดความรัก ความสามัคคีในหมู่คณะ	ประชาชนใน หมู่ที่ ๑, ๙, ๑๕ และประชาชนตำบลดงเหล็ก เข้าร่วม จำนวน ๑๐๐ คน	๔๐,๐๐๐	๔๐,๐๐๐	๔๐,๐๐๐	๔๐,๐๐๐	๔๐,๐๐๐	ร้อยละ ๙๐ ของผู้เข้าร่วมโครงการ	กองการศึกษา อบต.ดงเหล็ก	บ้านดงเหล็ก หมู่ที่ ๑	
๑๕	อุดหนุนประเพณีบุญผะเหวด หมู่ที่ ๕ บ้านหนองผักแว่น	เพื่ออนุรักษ์วัฒนธรรมประเพณี ทำให้ชุมชนมีกิจกรรมร่วมกัน เกิดความรัก ความสามัคคีในหมู่คณะ	ประชาชนใน หมู่ที่ ๕, ๑๑ และประชาชนตำบลดงเหล็ก เข้าร่วม จำนวน ๑๐๐ คน	๕,๐๐๐	๕,๐๐๐	๕,๐๐๐	๕,๐๐๐	๕,๐๐๐	ร้อยละ ๙๐ ของผู้เข้าร่วมประเพณี	กองการศึกษา อบต.ดงเหล็ก	บ้านหนองผักแว่น หมู่ที่ ๕	

รายละเอียดโครงการพัฒนา

แผนพัฒนาท้องถิ่น (พ.ศ.๒๕๖๖-๒๕๗๐)

องค์การบริหารส่วนตำบลอุบลเหล็ก

ก. ยุทธศาสตร์จังหวัดที่ ๒ ด้านสังคมและคุณภาพชีวิต

ข. ยุทธศาสตร์การพัฒนาของ อบท. ในเขตจังหวัดที่ ๑ เมืองน่าอยู่และคุณภาพชีวิตที่ดี

๒. ยุทธศาสตร์การพัฒนาของ อบท. ที่ ๒ การพัฒนาด้านการศึกษา ศาสนา วัฒนธรรม และประเพณีท้องถิ่น

๒.๒ แผนงานศาสนา วัฒนธรรมและ นันทนาการ

ที่	โครงการ	วัตถุประสงค์	เป้าหมาย (ผลผลิตของโครงการ)	งบประมาณและที่ผ่านมา					ตัวชี้วัด(KPI)	ผลที่คาดว่าจะได้รับ	หน่วยงานรับผิดชอบหลัก	หน่วยงานที่ขอรับเงินอุดหนุน
				๒๕๖๖ (บาท)	๒๕๖๗ (บาท)	๒๕๖๘ (บาท)	๒๕๖๙ (บาท)	๒๕๗๐ (บาท)				
๑๖	อุดหนุนโครงการบรรพชาสามเณรและบวชศีลจารีณีภาคอุตุร้อน หมู่ที่ ๔	เพื่ออนุรักษ์วัฒนธรรมพุทธศาสนาและฝึกให้เยาวชนและประชาชนได้ปลุกฝังการเป็นผู้ฝ่ ตีมีกิจกรรมร่วมกัน	ประชาชนในตำบลอุบลเหล็ก หมู่ที่ ๔ และประชาชนตำบลอุบลเหล็กเข้าร่วมจำนวน ๑๐๐ คน	๑๐๐,๐๐๐	๑๐๐,๐๐๐	๑๐๐,๐๐๐	๑๐๐,๐๐๐	๑๐๐,๐๐๐	ร้อยละ ๙๐ ของผู้เข้าร่วมประเพณี	กองการศึกษา อบต.อุบลเหล็ก	บ้านสำโรง หมู่ที่ ๔	
๑๗	อุดหนุนโครงการบรรพชาสามเณรและบวชศีลจารีณีภาคอุตุร้อน หมู่ที่ ๙	เพื่ออนุรักษ์วัฒนธรรมพุทธศาสนาและฝึกให้เยาวชนและประชาชนได้ปลุกฝังการเป็นผู้ฝ่ ตีมีกิจกรรมร่วมกัน	ประชาชนในตำบลอุบลเหล็ก หมู่ที่ ๙ และประชาชนตำบลอุบลเหล็กเข้าร่วมจำนวน ๕๐ คน	๓๕,๐๐๐	๓๕,๐๐๐	๓๕,๐๐๐	๓๕,๐๐๐	๓๕,๐๐๐	ร้อยละ ๙๐ ของผู้เข้าร่วมประเพณี	กองการศึกษา อบต.อุบลเหล็ก	บ้านหนองเหล็ก หมู่ที่ ๙	
รวม	๑๗ โครงการ			๓๖๕,๐๐๐	๓๖๕,๐๐๐	๓๖๕,๐๐๐	๓๖๕,๐๐๐	๓๖๕,๐๐๐				

รายละเอียดโครงการพัฒนา

แบบ ผ ๐๒

แผนพัฒนาท้องถิ่น (พ.ศ.๒๕๖๖-๒๕๗๐)

องค์การบริหารส่วนตำบลลุดlungเหล็ก

ก. ยุทธศาสตร์จังหวัดที่ ๔ ด้านรักษาความมั่นคงและความสงบ

ข. ยุทธศาสตร์การพัฒนาของ อปท. ในเขตจังหวัดบุรีรัมย์ประเด็นยุทธศาสตร์ที่ ๑ เมืองน่าอยู่และคุณภาพชีวิตที่ดี

๓. ยุทธศาสตร์การพัฒนาของ อปท. ที่ ๓ การพัฒนาด้านเศรษฐกิจ สังคม และคุณภาพชีวิต

๓.๑ แผนงานรักษาความสงบภายใน

ที่	โครงการ	วัตถุประสงค์	เป้าหมาย (ผลผลิตของโครงการ)	งบประมาณและที่ผ่านมา				ตัวชี้วัด (KPI)	ผลที่คาดว่าจะได้รับ	หน่วยงานรับผิดชอบหลัก
				๒๕๖๖(บาท)	๒๕๖๗ (บาท)	๒๕๖๘ (บาท)	๒๕๗๐(บาท)			
๑	โครงการป้องกันและลดอุบัติเหตุทางถนน	เพื่ออำนวยความสะดวก สะดวก การจราจร และ ช่วงเทศกาล วันขึ้นปีใหม่ และ วันสงกรานต์	ตั้งจุดบริการประชาชน งานป้องกันและ บรรเทาสา ธารณภัยและจัดระเบียบ จราจร จำนวน ๒ ครั้ง/ปี	๕๐,๐๐๐	๕๐,๐๐๐	๕๐,๐๐๐	๕๐,๐๐๐	ร้อยละของอุบัติเหตุที่ เกิดขึ้น ลดลง	ประชาชนที่ สัญจรไปมาช่วง เทศกาลวันหยุด ปลอดภัยในการ ใช้รถใช้ถนน	สำนักปลัด
๒	โครงการฝึกอบรมเตรียมความพร้อมในการป้องกันและบรรเทาสาธารณภัย	เพื่อพัฒนา ศักยภาพการ ป้องกันและ บรรเทาสาธารณ ภัยในชุมชน	อาสาสมัครป้องกันภัย ฝ่าย พลเรือนเยาวชน และ ประชาชนทั่วไป จำนวนไม่น้อยกว่า ๕๐ คน/ปี	๑๐๐,๐๐๐	๑๐๐,๐๐๐	๑๐๐,๐๐๐	๑๐๐,๐๐๐	ร้อยละของ ประชาชนที่ เข้าร่วม โครงการ	ประชาชนมีส่วน ร่วมในงาน ป้องกันและ บรรเทาสาธารณ ภัย	สำนักปลัด

รายละเอียดโครงการพัฒนา

แบบ ผ ๐๒

แผนพัฒนาท้องถิ่น (พ.ศ.๒๕๖๖-๒๕๗๐)

องค์การบริหารส่วนตำบลลุงเหล็ก

ก. ยุทธศาสตร์จังหวัดที่ ๔ ด้านรักษาความมั่นคงและความสงบ

ข. ยุทธศาสตร์การพัฒนาของ อปท. ในเขตจังหวัดในเขตจังหวัดบุรีรัมย์ประเด็นยุทธศาสตร์ที่ ๑ เมืองน่าอยู่และคุณภาพชีวิตที่ดี

๓. ยุทธศาสตร์การพัฒนาของ อปท. ที่ ๓ การพัฒนาด้านเศรษฐกิจ สังคม และคุณภาพชีวิต

๓.๑ แผนงานรักษาความสงบภายใน

ที่	โครงการ	วัตถุประสงค์	เป้าหมาย (ผลผลิตของโครงการ)	งบประมาณและที่ผ่านมา				ตัวชี้วัด (KPI)	ผลที่คาดว่าจะได้รับ	หน่วยงานรับผิดชอบหลัก
				๒๕๖๖(บาท)	๒๕๖๗ (บาท)	๒๕๖๘ (บาท)	๒๕๗๐(บาท)			
๓	โครงการอบรมป้องกันอัคคีภัย	เพื่ออบรมให้ความรู้การป้องกันอัคคีภัย	เจ้าหน้าที่/ อปพร. หรือประชาชนทั่วไป จำนวนไม่น้อยกว่า ๕๐ คน/ปี	๕๐,๐๐๐	๕๐,๐๐๐	๕๐,๐๐๐	๕๐,๐๐๐	ร้อยละของผู้เข้าร่วมโครงการ	ผู้เข้าร่วมการฝึกอบรมได้ความรู้เกี่ยวกับการป้องกันอัคคีภัย	สำนักปลัด
๔	โครงการป้องกันและแก้ไขปัญหาเสพติด	เพื่อป้องกันการแพร่ระบาดของยาเสพติดในพื้นที่ตำบล	เพื่อแก้ไขปัญหาการแพร่ระบาดของยาเสพติดในพื้นที่ตำบล	๕๐,๐๐๐	๕๐,๐๐๐	๕๐,๐๐๐	๕๐,๐๐๐	จำนวนของผู้ติดยาเสพติดลง	ตำบลลุงเหล็ก เป็นตำบลปลอดจากยาเสพติด	สำนักปลัด

รายละเอียดโครงการพัฒนา

แบบ ผ ๐๒

แผนพัฒนาท้องถิ่น (พ.ศ.๒๕๖๖-๒๕๗๐)

องค์การบริหารส่วนตำบลลู่เหล็ก

ก. ยุทธศาสตร์จังหวัดที่ ๔ ด้านรักษาความมั่นคงและความสงบ

ข. ยุทธศาสตร์การพัฒนาของ อปท. ในเขตจังหวัดบุรีรัมย์ประเด็นยุทธศาสตร์ที่ ๑ เมืองน่าอยู่และคุณภาพชีวิตที่ดี

๓. ยุทธศาสตร์การพัฒนาของ อปท. ที่ ๓ การพัฒนาด้านเศรษฐกิจ สังคม และคุณภาพชีวิต

๓.๑ แผนงานรักษาความสงบภายใน

ที่	โครงการ	วัตถุประสงค์	เป้าหมาย (ผลผลิตของโครงการ)	งบประมาณและที่ผ่านมา				ตัวชี้วัด (KPI)	ผลที่คาดว่าจะได้รับ	หน่วยงานรับผิดชอบหลัก
				๒๕๖๖ (บาท)	๒๕๖๗ (บาท)	๒๕๖๘ (บาท)	๒๕๖๙ (บาท)			
๕	โครงการ ป้องกัน เสียชีวิตจาก การจมน้ำของ เด็กอายุต่ำกว่า ๑๕ ปี	๑. เพื่อให้แกนนำ เครือข่าย และ พัฒนาทักษะการ ช่วยคนจมน้ำ ๒. เพื่อสร้าง เครือข่ายการ ดำเนินงาน ช่วยเหลือคน จมน้ำระดับตำบล ๓. เพื่อลดอัตรา การเสียชีวิตจาก การจมน้ำในเด็ก อายุต่ำกว่า ๑๕ ปี	ประชาชนทั่วไป อสม. แกนนำระดับตำบล และเด็กนักเรียน จำนวน ๕๐ คน	๓๐,๐๐๐	๓๐,๐๐๐	๓๐,๐๐๐	๓๐,๐๐๐	จำนวนอัตรา การเสียชีวิต จากการ จมน้ำในเด็ก อายุต่ำกว่า ๑๕ ปี ลดลง	๑) ผู้ที่เข้าร่วม โครงการอบรม สามารถสอน กลุ่มเป้าหมาย ๒) ประชาชน ทั่วไป อสม. แกนนำระดับ ตำบล และเด็ก นักเรียน ได้รับ ความรู้หลักสูตร Survival Swimming มี ทักษะในการเอา ชีวิตรอดในจมน้ำ	สำนักปลัด
รวม	๕ โครงการ			๒๘๐,๐๐๐	๒๘๐,๐๐๐	๒๘๐,๐๐๐	๒๘๐,๐๐๐			

รายละเอียดโครงการพัฒนา

แบบ ผ ๐๒

แผนพัฒนาท้องถิ่น (พ.ศ.๒๕๖๖-๒๕๗๐)

องค์การบริหารส่วนตำบลลุงเหล็ก

ก. ยุทธศาสตร์จังหวัดที่ ๒ ด้านสังคมและคุณภาพชีวิต

ข.ยุทธศาสตร์การพัฒนาของ อปท.ในเขตจังหวัดบุรีรัมย์ประเด็นยุทธศาสตร์ที่ ๑ เมืองน่าอยู่และคุณภาพชีวิตที่ดี

๓. ยุทธศาสตร์การพัฒนาระดับ อบท.ที่ ๓ การพัฒนาด้านเศรษฐกิจ สังคม และคุณภาพชีวิต

๓.๒ แผนงานสาธารณสุข

ที่	โครงการ	วัตถุประสงค์	เป้าหมาย (ผลผลิตของโครงการ)	งบประมาณและที่ผ่านมา				ตัวชี้วัด(KPI)	ผลที่คาดว่าจะได้รับ	หน่วยงานรับผิดชอบหลัก	
				๒๕๖๖(บาท)	๒๕๖๗ (บาท)	๒๕๖๘ (บาท)	๒๕๖๙(บาท)				๒๕๗๐(บาท)
๑	โครงการ big cleaning day (ชุมชนสะอาด)	เพื่อปรับปรุงภูมิทัศน์ และสิ่งแวดล้อมในชุมชน จัดกิจกรรม ๕ ส. พัฒนาชุมชนสะอาดให้ เป็นชุมชนสะอาดเป็นระเบียบเรียบร้อย เอื้อต่อการอยู่อาศัย และการดำรงชีวิตที่ดีของประชาชน	ภาคประชาชน อสม ผู้นำชุมชน จำนวน ๕๐ คนชุมชน สายยาวหมู่ที่ ๓๗ ๘ ๑๐ ๑๖	๒๐,๐๐๐	๒๐,๐๐๐	๒๐,๐๐๐	๒๐,๐๐๐	๒๐,๐๐๐	ชุมชนสะอาด ร้อยละ ๘๐	ชุมชนสายยาว มีความสะอาดเรียบร้อย มีสภาพแวดล้อมที่ดี และน่าอยู่	สำนักปลัด

รายละเอียดโครงการพัฒนา

แผนพัฒนาท้องถิ่น (พ.ศ.๒๕๖๖-๒๕๗๐)

องค์การบริหารส่วนตำบลลูกเหล็ก

ก. ยุทธศาสตร์จังหวัดที่ ๒ ด้านสังคมและคุณภาพชีวิต

ข.ยุทธศาสตร์การพัฒนาของ อปท.ในเขตจังหวัดบุรีรัมย์ประเด็นยุทธศาสตร์ที่ ๑ เมืองน่าอยู่และคุณภาพชีวิตที่ดี

๓. ยุทธศาสตร์การพัฒนาของ อปท.ที่ ๓ การพัฒนาด้านเศรษฐกิจ สังคม และคุณภาพชีวิต

๓.๒ แผนงานสาธารณสุข

ที่	โครงการ	วัตถุประสงค์	เป้าหมาย (ผลผลิตของโครงการ)	งบประมาณและที่ผ่านมา				ตัวชี้วัด(KPI)	ผลที่คาดว่าจะได้รับ	หน่วยงานรับผิดชอบหลัก	
				๒๕๖๖(บาท)	๒๕๖๗ (บาท)	๒๕๖๘ (บาท)	๒๕๖๙(บาท)				๒๕๗๐(บาท)
๒	โครงการ บริหาร จัดการขยะ มูลฝอย	๑. เพื่อจัดตั้งธนาคาร ขยะชุมชนต้นแบบ ๑ ชุมชน ๒. ฝึกอบรม อาชีพจากขยะรีไซเคิล	ประชาชนทั่วไป เยาวชน ผู้นำชุมชน จำนวน ๕๐ คน	๓๐,๐๐๐	๓๐,๐๐๐	๓๐,๐๐๐	๓๐,๐๐๐	๓๐,๐๐๐	ร้อยละ ๙๐ ของผู้เข้าร่วม อบรมสามารถ บริหารจัดการ ขยะได้อย่างมี ประสิทธิภาพ	ปริมาณขยะใน ชุมชนมีจำนวน ลดน้อยลง	สำนักปลัด
๓	โครงการ ป้องกันโรค ไข้เลือดออก	เพื่อจัดซื้อสารเคมีกำจัด ลูกน้ำยุงลายและออก พื้นที่หยอดในเขตตำบล ลูกเหล็ก	ภายในพื้นที่ตำบลลูก เหล็ก	๑๐๐,๐๐๐	๑๐๐,๐๐๐	๑๐๐,๐๐๐	๑๐๐,๐๐๐	๑๐๐,๐๐๐	ป้องกันการเกิด โรค ไข้เลือดออก ในตำบลลูก เหล็ก ร้อยละ ๙๐	สามารถ ควบคุมการ แพร่ระบาดของ โรคไข้เลือดออก ได้อย่างทั่วถึง	สำนักปลัด

รายละเอียดโครงการพัฒนา

แผนพัฒนาท้องถิ่น (พ.ศ.๒๕๖๖-๒๕๗๐)

องค์การบริหารส่วนตำบลลุงเหล็ก

ก. ยุทธศาสตร์จังหวัดที่ ๒ ด้านสังคมและคุณภาพชีวิต

ข. ยุทธศาสตร์การพัฒนาของ อปท. ในเขตจังหวัดบุรีรัมย์ประเด็นยุทธศาสตร์ที่ ๑ เมืองน่าอยู่และคุณภาพชีวิตที่ดี

๓. ยุทธศาสตร์การพัฒนาของ อปท. ที่ ๓ การพัฒนาด้านเศรษฐกิจ สังคม และคุณภาพชีวิต

๓.๒ แผนงานสาธารณสุข

ที่	โครงการ	วัตถุประสงค์	เป้าหมาย (ผลผลิตของโครงการ)	งบประมาณและที่ผ่านมา				ตัวชี้วัด(KPI)	ผลที่คาดว่าจะได้รับ	หน่วยงาน รับผิดชอบ หลัก		
				๒๕๖๖(บาท)	๒๕๖๗ (บาท)	๒๕๖๘ (บาท)	๒๕๖๙(บาท)				๒๕๗๐(บาท)	
๔	โครงการ ป้องกันโรค พิษสุนัขบ้า	๑.ดำเนินการจัดซื้อ วัคซีนและอุปกรณ์ ป้องกันโรคพิษสุนัขบ้า ในชุมชนตำบลลุงเหล็ก ๒.ดำเนินการออกฉีด วัคซีนป้องกันโรคพิษ สุนัขบ้าให้กับชุมชนใน ตำบลลุงเหล็ก ๓.เก็บ เป็นฐานข้อมูล และ รายงานหน่วยงานที่ เกี่ยวข้อง	ประชากร สุนัข แมวที่ สำรวจในแต่ละปี ทั้ง ๑๖ หมู่บ้าน	๕๐,๐๐๐	๕๐,๐๐๐	๕๐,๐๐๐	๕๐,๐๐๐	๕๐,๐๐๐	๕๐,๐๐๐	ป้องกันโรคพิษสุนัขบ้า ในสุนัข แมว และคน ร้อย ละ ๘๐	๑. ช่วยให้ ชุมชนมีความ ปลอดภัยจาก โรคพิษสุนัขบ้า ๒.ลดอัตราการ เกิดโรคพิษสุนัข บ้าในสัตว์	สำนักงาน ปศุสัตว์

รายละเอียดโครงการพัฒนา

แผนพัฒนาท้องถิ่น (พ.ศ.๒๕๖๖-๒๕๗๐)

องค์การบริหารส่วนตำบลลุงเหล็ก

ก. ยุทธศาสตร์จังหวัดที่ ๒ ด้านสังคมและคุณภาพชีวิต

ข. ยุทธศาสตร์การพัฒนาของ อปท. ในเขตจังหวัดบุรีรัมย์ประเด็นยุทธศาสตร์ที่ ๑ เมืองน่าอยู่และคุณภาพชีวิตที่ดี

๓. ยุทธศาสตร์การพัฒนาของ อปท. ที่ ๓ การพัฒนาด้านเศรษฐกิจ สังคม และคุณภาพชีวิต

๓.๒ แผนงานสาธารณสุข

ที่	โครงการ	วัตถุประสงค์	เป้าหมาย (ผลผลิตของโครงการ)	งบประมาณและที่ผ่านมา				ตัวชี้วัด(KPI)	ผลที่คาดว่าจะได้รับ	หน่วยงานรับผิดชอบหลัก			
				๒๕๖๖(บาท)	๒๕๖๗ (บาท)	๒๕๖๘ (บาท)	๒๕๖๙(บาท)				๒๕๗๐(บาท)		
๕	โครงการให้บริการ ปฏิบัติกร ระบบ การแพทย์ ฉุกเฉิน เบื้องต้น (FR) องค์การ บริหารส่วน ตำบลลุง เหล็ก	๑.เพื่อให้บริการทาง การแพทย์ก่อนส่งถึง โรงพยาบาลตลอด ๒๔ ชม. ๒.เพื่อให้ผู้รับการ บริการที่เจ็บป่วยฉุกเฉิน และประสบอุบัติเหตุ ได้รับการบริการที่มี มาตรฐาน อย่างทัน่วงที่	กู้ชีพ จำนวน ๑๐ คน	๖๕๗,๐๐๐	๖๕๗,๐๐๐	๖๕๗,๐๐๐	๖๕๗,๐๐๐	๖๕๗,๐๐๐	๖๕๗,๐๐๐	๖๕๗,๐๐๐	ร้อยละ ๑๐๐ ของประชาชน ได้รับการ บริการที่มี มาตรฐาน อย่างทัน่วงที่	๑.มีการสานต่อ โครงการที่ ต่อเนื่อง๒.ลด การสูญเสียและ ลดค่าใช้จ่ายที่ เกิดขึ้นทั้งทาง ร่างกายและ จิตใจ ๓. ประชาชนมี หลักประกันถึง ความปลอดภัย เมื่อเกิดการ เจ็บป่วยฉุกเฉิน และอุบัติเหตุ	สำนักงาน หลัก

รายละเอียดโครงการพัฒนา

แผนพัฒนาท้องถิ่น (พ.ศ.๒๕๖๖-๒๕๗๐)

องค์การบริหารส่วนตำบลถลองเหล็ก

ก. ยุทธศาสตร์จังหวัดที่ ๒ ด้านสังคมและคุณภาพชีวิต

ข. ยุทธศาสตร์การพัฒนาของ อปท. ในเขตจังหวัดบุรีรัมย์ประเด็นยุทธศาสตร์ที่ ๑ เมืองน่าอยู่และคุณภาพชีวิตที่ดี

๓. ยุทธศาสตร์การพัฒนาของ อปท. ที่ ๓ การพัฒนาด้านเศรษฐกิจ สังคม และคุณภาพชีวิต

๓.๒ แผนงานสาธารณสุข

ที่	โครงการ	วัตถุประสงค์	เป้าหมาย (ผลผลิตของโครงการ)	งบประมาณและที่ผ่านมา				ตัวชี้วัด(KPI)	ผลที่คาดว่าจะได้รับ	หน่วยงานรับผิดชอบหลัก
				๒๕๖๖(บาท)	๒๕๖๗ (บาท)	๒๕๖๘ (บาท)	๒๕๖๙(บาท)			
๖	สนับสนุนการดำเนินงานของคณะกรรมการหมู่บ้าน/ชุมชน ด้านการพัฒนาแนวทางโครงการพระราชดำริด้านสาธารณสุข	เพื่อสนับสนุนการดำเนินงานของคณะกรรมการหมู่บ้าน/ชุมชน ด้านการพัฒนาสาธารณสุขภายในหมู่บ้าน/ชุมชน	เงินอุดหนุน คณะกรรมการหมู่บ้าน/ชุมชน หมู่บ้านละ ๒๐,๐๐๐ บาท จำนวน ๑๖ หมู่บ้าน	๑๓๒,๐๐๐	๑๓๒,๐๐๐	๑๓๒,๐๐๐	๑๓๒,๐๐๐	ร้อยละของประชาชนที่ได้รับบริการ	ประชาชนมีส่วนรวมการดูแลสุขภาพ และการบริการสาธารณสุข/ชุมชน	สำนักงานกบติดต่อ
๗	โครงการอาสาสมัครบริบาล	เพื่อดูแลสุขภาพและคุณภาพชีวิตผู้มีปัญหาสุขภาพ	ผู้ที่มีภาวะพึ่งพิงที่มีปัญหาด้านสุขภาพภายในพื้นที่ตำบลถลองเหล็กได้รับการบริการ	๑๒๐,๐๐๐	๑๒๐,๐๐๐	๑๒๐,๐๐๐	๑๒๐,๐๐๐	ร้อยละผู้ที่มีภาวะพึ่งพิงได้รับการบริการด้านสาธารณสุข	ผู้ที่มีภาวะพึ่งพิงได้รับการบริการด้านสุขภาพ	สำนักงานกบติดต่อ

รายละเอียดโครงการพัฒนา

แผนพัฒนาท้องถิ่น (พ.ศ.๒๕๖๖-๒๕๗๐)

องค์การบริหารส่วนตำบลลุงเหล็ก

ก. ยุทธศาสตร์จังหวัดที่ ๒ ด้านสังคมและคุณภาพชีวิต

ข. ยุทธศาสตร์การพัฒนาของ อปท. ในเขตจังหวัดบุรีรัมย์ประเด็นยุทธศาสตร์ที่ ๑ เมืองน่าอยู่และคุณภาพชีวิตที่ดี

๓. ยุทธศาสตร์การพัฒนาของ อปท. ที่ ๓ การพัฒนาด้านเศรษฐกิจ สังคม และคุณภาพชีวิต

๓.๒ แผนงานสาธารณสุข

ที่	โครงการ	วัตถุประสงค์	เป้าหมาย (ผลผลิตของโครงการ)	งบประมาณและที่ผ่านมา				ตัวชี้วัด(KPI)	ผลที่คาดว่าจะได้รับ	หน่วยงาน รับผิดชอบหลัก	
				๒๕๖๖(บาท)	๒๕๖๗ (บาท)	๒๕๖๘ (บาท)	๒๕๖๙(บาท)				๒๕๗๐(บาท)
๘	โครงการ อบรม เสริมสร้าง ศักยภาพกู้ชีพ อบต.ลุง เหล็ก	เพื่ออบรมให้ความรู้ พัฒนาศักยภาพ กู้ชีพ อบต.ลุงเหล็ก	กู้ชีพ และประชาชน ในตำบล หมู่ที่ ๑-๑๖	๕๐,๐๐๐	๕๐,๐๐๐	๕๐,๐๐๐	๕๐,๐๐๐	๕๐,๐๐๐	จำนวนผู้ที่เข้า รับการ ฝึกอบรม ฝึกอบรม ฝึกอบรม	ผู้เข้าร่วมการ ฝึกอบรมได้รับ ความรู้เกี่ยวกับ การช่วยเหลือใน เบื้องต้น	สำนักงาน สาธารณสุข ตำบล
รวม	๘ โครงการ			๑,๑๕๙,๐๐๐	๑,๑๕๙,๐๐๐	๑,๑๕๙,๐๐๐	๑,๑๕๙,๐๐๐	๑,๑๕๙,๐๐๐			

รายละเอียดโครงการพัฒนา

แบบ ผ ๐๒

แผนพัฒนาท้องถิ่น (พ.ศ.๒๕๖๖-๒๕๗๐)

องค์การบริหารส่วนตำบลถลุงเหล็ก

ก. ยุทธศาสตร์จังหวัดที่ ๒ ด้านสังคมและคุณภาพชีวิต

ข. ยุทธศาสตร์การพัฒนาของ อปท. ในเขตจังหวัดบุรีรัมย์ประเด็นยุทธศาสตร์ที่ ๑ เมื่อนำอยู่และคุณภาพชีวิตที่ดี

๓. ยุทธศาสตร์การพัฒนาของ อปท. ที่ ๓ การพัฒนาด้านเศรษฐกิจ สังคม และคุณภาพชีวิต

๓.๓ แผนงานสังคมสงเคราะห์

ที่	โครงการ	วัตถุประสงค์	เป้าหมาย (ผลผลิตของโครงการ)	งบประมาณและที่ผ่านมา				ตัวชี้วัด(KPI)	ผลที่คาดว่าจะได้รับ	หน่วยงาน รับผิดชอบหลัก
				๒๕๖๖(บาท)	๒๕๖๗ (บาท)	๒๕๖๘ (บาท)	๒๕๖๙(บาท)			
๑	โครงการ ส่งเสริมการ พัฒนาคุณภาพ ชีวิตผู้สูงอายุ ผู้ พิการ ผู้ด้อยโอกาส	เพื่อส่งเสริม คุณภาพชีวิต ผู้สูงอายุ ผู้พิการ ผู้ด้อยโอกาส ให้ ดีขึ้น	ผู้สูงอายุ ผู้พิการ ผู้ด้อยโอกาส ในตำบล ถลุงเหล็ก จำนวน ๕๐ คน	๒๐,๐๐๐	๒๐,๐๐๐	๒๐,๐๐๐	๒๐,๐๐๐	๒๐,๐๐๐	ร้อยละ ๘๐ ของ ผู้สูงอายุ ผู้พิการ ผู้ด้อยโอกาส ทำ กิจกรรมร่วมกัน ส่งเสริมให้ สุขภาพและ จิตใจที่ดีขึ้น	กอง สวัสดิการฯ อบต.ถลุง เหล็ก
๒	โครงการ ส่งเสริมการออก กำลังกาย ผู้พิการ ผู้สูงอายุ ผู้พิการ	เพื่อส่งเสริมการ ออกกำลังกาย ผู้สูงอายุ ผู้พิการ ให้สุขภาพร่างกาย แข็งแรง	ผู้สูงอายุ ผู้พิการ ใน ตำบลถลุงเหล็ก จำนวน ๕๐ คน	๒๐,๐๐๐	๒๐,๐๐๐	๒๐,๐๐๐	๒๐,๐๐๐	๒๐,๐๐๐	ร้อยละ ๘๐ ของ ผู้สูงอายุ ผู้พิการ ทำกิจกรรม ร่วมกันส่งเสริม ให้สุขภาพและ จิตใจที่ดีขึ้น	กอง สวัสดิการฯ อบต.ถลุง เหล็ก

รายละเอียดโครงการพัฒนา

แบบ ผ ๐๒

แผนพัฒนาท้องถิ่น (พ.ศ.๒๕๖๖-๒๕๗๐)

องค์การบริหารส่วนตำบลลุงเหล็ก

ก. ยุทธศาสตร์จังหวัดที่ ๒ ด้านสังคมและคุณภาพชีวิต

ข. ยุทธศาสตร์การพัฒนาของ อปท. ในเขตจังหวัดบุรีรัมย์ประเด็นยุทธศาสตร์ที่ ๑ เมืองน่าอยู่และคุณภาพชีวิตที่ดี

๓. ยุทธศาสตร์การพัฒนาของ อปท. ที่ ๓ การพัฒนาด้านเศรษฐกิจ สังคม และคุณภาพชีวิต

๓.๓ แผนงานสังคมสงเคราะห์

ที่	โครงการ	วัตถุประสงค์	เป้าหมาย (ผลผลิตของโครงการ)	งบประมาณและที่ผ่านมา				ตัวชี้วัด(KPI)	ผลที่คาดว่าจะได้รับ	หน่วยงาน รับผิดชอบหลัก
				๒๕๖๖(บาท)	๒๕๖๗ (บาท)	๒๕๖๘ (บาท)	๒๕๖๙(บาท)			
๓	โครงการอบรม การเตรียมความพร้อมและ การดูแลสุขภาพเพื่อ เข้าสู่ผู้สูงอายุ	เพื่อให้ผู้สูงอายุ มีความรู้เกี่ยวกับการ เตรียมความพร้อม เข้าสู่ผู้สูงอายุ	ผู้สูงอายุ ในตำบลลุง เหล็ก จำนวน ๕๐ คน	๒๐,๐๐๐	๒๐,๐๐๐	๒๐,๐๐๐	๒๐,๐๐๐	ร้อยละ ๘๐ ของ ผู้สูงอายุ มี ความรู้ พร้อม เข้าสู่ผู้สูงอายุ	ผู้สูงอายุมี ความรู้เกี่ยวกับ การเตรียม ความพร้อมเข้า สู่ผู้สูงอายุ	กอง สวัสดิการฯ อบต.ลุง เหล็ก
๔	โครงการ ผู้สูงอายุใส่ใจ ลูกหลาน	เพื่อให้ผู้สูงอายุได้ รวมกลุ่มทำ กิจกรรมร่วมกับ เด็กและเยาวชน	เด็ก เยาวชน ผู้สูงอายุ จำนวน ๕๐ คน	๓๐,๐๐๐	๓๐,๐๐๐	๓๐,๐๐๐	๓๐,๐๐๐	ร้อยละ ๘๐ ของ เด็ก เยาวชน ผู้สูงอายุ	ผู้สูงอายุได้ใช้ ประสบการณ์ และภูมิปัญญา เพื่อสร้าง ประโยชน์ใน ชุมชนและ สร้าง ความสัมพันธ์ที่ ดีของคนต่างวัย	กอง สวัสดิการฯ อบต.ลุง เหล็ก
รวม	๔ โครงการ			๘๐,๐๐๐	๘๐,๐๐๐	๘๐,๐๐๐	๘๐,๐๐๐			

รายละเอียดโครงการพัฒนา

แบบ ผ ๐๒

แผนพัฒนาท้องถิ่น (พ.ศ.๒๕๖๖-๒๕๗๐)

องค์การบริหารส่วนตำบลลู่เหล็ก

ก. ยุทธศาสตร์จังหวัดที่ ๒ ด้านสังคมและคุณภาพชีวิต

ข. ยุทธศาสตร์การพัฒนาของ อปท. ในเขตจังหวัดบุรีรัมย์ประเด็นยุทธศาสตร์ที่ ๑ เมืองน่าอยู่และคุณภาพชีวิตที่ดี

๓. ยุทธศาสตร์การพัฒนาของ อปท. ที่ ๓ การพัฒนาด้านเศรษฐกิจ สังคม และคุณภาพชีวิต

๓.๔ แผนงานสร้างความเข้มแข็งของชุมชน

ที่	โครงการ	วัตถุประสงค์	เป้าหมาย (ผลผลิตของโครงการ)	งบประมาณและที่ผ่านมา				ตัวชี้วัด (KPI)	ผลที่คาดว่าจะได้รับ	หน่วยงาน รับผิดชอบหลัก		
				๒๕๖๖(บาท)	๒๕๖๗ (บาท)	๒๕๖๘ (บาท)	๒๕๖๙(บาท)				๒๕๗๐(บาท)	
๑	โครงการ ฝึกอบรมการ ถ่ายภาพอดุมมิ ปัญญาอาหาร พื้นบ้าน	เพื่อให้ประชาชนใน ตำบลลู่เหล็กมี อาชีพ สามารถสร้าง รายได้และใช้เวลาว่าง ให้เกิดประโยชน์	ประชาชนในตำบลลู่เหล็ก เหล็ก จำนวน ๕๐ คน	๓๐,๐๐๐	๓๐,๐๐๐	๓๐,๐๐๐	๓๐,๐๐๐	๓๐,๐๐๐	๓๐,๐๐๐	ประชาชนมี รายได้เพิ่มขึ้น	ประชาชนใน ตำบลลู่เหล็ก มีอาชีพ สามารถ สร้างรายได้และ ใช้เวลาว่างให้ เกิดประโยชน์	กอง สวัสดิการฯ อบต.ลู่เหล็ก เหล็ก
๒	โครงการฝึก ทักษะอาชีพ ให้แก่ชุมชน/ หมู่บ้าน หลักสูตร การ ทำขนมไทย	เพื่อให้ประชาชนใน ตำบลลู่เหล็กมี อาชีพ สามารถสร้าง รายได้และใช้เวลาว่าง ให้เกิดประโยชน์	ประชาชนในตำบลลู่เหล็ก เหล็ก จำนวน ๕๐ คน	๓๐,๐๐๐	๓๐,๐๐๐	๓๐,๐๐๐	๓๐,๐๐๐	๓๐,๐๐๐	๓๐,๐๐๐	ประชาชนมี รายได้ เพิ่มขึ้นและ ลดภาระ ค่าใช้จ่าย	ประชาชนใน ชุมชน หมู่บ้าน มีอาชีพ สามารถ สร้างรายได้และ ใช้เวลาว่างให้ เกิดประโยชน์	กอง สวัสดิการฯ อบต.ลู่เหล็ก เหล็ก

รายละเอียดโครงการพัฒนา

แผนพัฒนาท้องถิ่น (พ.ศ.๒๕๖๖-๒๕๗๐)

องค์การบริหารส่วนตำบลลุดเหล็ก

แบบ ผ ๐๒

ก. ยุทธศาสตร์จังหวัดที่ ๒ ด้านสังคมและคุณภาพชีวิต

ข.ยุทธศาสตร์การพัฒนาของ อปท.ในเขตจังหวัดบุรีรัมย์ประเด็นยุทธศาสตร์ที่ ๑ เมื่อนำอยู่และคุณภาพชีวิตที่ดี

๓. ยุทธศาสตร์การพัฒนาของ อปท.ที่ ๓ การพัฒนาด้านเศรษฐกิจ สังคม และคุณภาพชีวิต

๓.๔ แผนงานสร้างความเข้มแข็งของชุมชน

ที่	โครงการ	วัตถุประสงค์	เป้าหมาย (ผลผลิตของโครงการ)	งบประมาณและที่ผ่านมา				ตัวชี้วัด(KPI)	ผลที่คาดว่าจะได้รับ	หน่วยงานรับผิดชอบหลัก
				๒๕๖๖(บาท)	๒๕๖๗ (บาท)	๒๕๖๘ (บาท)	๒๕๖๙(บาท)			
๓	โครงการ ฝึกอบรม ส่งเสริมอาชีพ ตำบลลุดเหล็ก	เพื่อให้ประชาชนในตำบลลุดเหล็กมีอาชีพ สามารถสร้างรายได้และใช้เวลาว่างให้เกิดประโยชน์	ประชาชนในตำบลลุดเหล็ก จำนวน ๕๐ คน	๓๐,๐๐๐	๓๐,๐๐๐	๓๐,๐๐๐	๓๐,๐๐๐	๓๐,๐๐๐	ประชาชนในตำบลลุดเหล็กมีอาชีพ สามารถสร้างรายได้และใช้เวลาว่างให้เกิดประโยชน์	กองสวัสดิการฯ อบต.ลุดเหล็ก
๔	โครงการอบรม ส่งเสริมการ เรียนรู้หลัก เศรษฐกิจพอเพียง	เพื่อให้ประชาชนในตำบลลุดเหล็กมีอาชีพ สามารถสร้างรายได้และใช้เวลาว่างให้เกิดประโยชน์	ประชาชนในตำบลลุดเหล็ก จำนวน ๔๐ คน	๓๐,๐๐๐	๓๐,๐๐๐	๓๐,๐๐๐	๓๐,๐๐๐	๓๐,๐๐๐	ประชาชนในตำบลลุดเหล็กมีอาชีพ สามารถสร้างรายได้และใช้เวลาว่างให้เกิดประโยชน์	กองสวัสดิการฯ อบต.ลุดเหล็ก

รายละเอียดโครงการพัฒนา

แบบ ผ ๐๒

แผนพัฒนาท้องถิ่น (พ.ศ.๒๕๖๖-๒๕๗๐)

องค์การบริหารส่วนตำบลสูงเหล็ก

ก. ยุทธศาสตร์จังหวัดที่ ๒ ด้านสังคมและคุณภาพชีวิต

ข.ยุทธศาสตร์การพัฒนาของ อปท.ในเขตจังหวัดบุรีรัมย์ประเด็นยุทธศาสตร์ที่ ๑ เมืองน่าอยู่และคุณภาพชีวิตที่ดี

๓. ยุทธศาสตร์การพัฒนาของ อปท.ที่ ๓ การพัฒนาด้านเศรษฐกิจ สังคม และคุณภาพชีวิต

๓.๔ แผนงานสร้างความเข้มแข็งของชุมชน

ที่	โครงการ	วัตถุประสงค์	เป้าหมาย (ผลผลิตของโครงการ)	งบประมาณและที่ผ่านมา				ตัวชี้วัด(KPI)	ผลที่คาดว่าจะได้รับ	หน่วยงานรับผิดชอบหลัก
				๒๕๖๖(บาท)	๒๕๖๗ (บาท)	๒๕๖๘ (บาท)	๒๕๖๙(บาท)			
๕	โครงการฝึกอบรมส่งเสริมอาชีพและพัฒนาศักยภาพคน	เพื่อส่งเสริมอาชีพและพัฒนาศักยภาพประชาชนในตำบลสูงเหล็ก สามารถสร้างรายได้และใช้เวลาว่างให้เกิดประโยชน์	ประชาชนในตำบลสูงเหล็ก จำนวน ๕๐ คน	๓๐,๐๐๐	๓๐,๐๐๐	๓๐,๐๐๐	๓๐,๐๐๐	๓๐,๐๐๐	ประชาชนในตำบลสูงเหล็ก มีอาชีพ สามารถสร้างรายได้และใช้เวลาว่างให้เกิดประโยชน์	กองสวัสดิการฯ อบต.สูงเหล็ก
๖	โครงการฝึกอบรมส่งเสริมอาชีพและพัฒนาศักยภาพหลักสูตร การผูกมัดและจับจีบผ้าในงานพิธี	เพื่อส่งเสริมอาชีพและพัฒนาศักยภาพประชาชนในตำบลสูงเหล็ก สามารถสร้างรายได้และใช้เวลาว่างให้เกิดประโยชน์	ประชาชนในตำบลสูงเหล็ก จำนวน ๕๐ คน	๓๐,๐๐๐	๓๐,๐๐๐	๓๐,๐๐๐	๓๐,๐๐๐	๓๐,๐๐๐	ประชาชนในตำบลสูงเหล็ก มีอาชีพ สามารถสร้างรายได้และใช้เวลาว่างให้เกิดประโยชน์	กองสวัสดิการฯ อบต.สูงเหล็ก

รายละเอียดโครงการพัฒนา

แบบ ผ ๐๒

แผนพัฒนาท้องถิ่น (พ.ศ.๒๕๖๖-๒๕๗๐)

องค์การบริหารส่วนตำบลลุงเหล็ก

ก. ยุทธศาสตร์จังหวัดที่ ๒ ด้านสังคมและคุณภาพชีวิต

ยุทธศาสตร์การพัฒนาของ อปท. ในเขตจังหวัดบุรีรัมย์ประเด็นยุทธศาสตร์ที่ ๑ เมื่อนำอยู่และคุณภาพชีวิตที่ดี

๓. ยุทธศาสตร์การพัฒนาของ อปท. ที่ ๓ การพัฒนาด้านเศรษฐกิจ สังคม และคุณภาพชีวิต

๓.๔ แผนงานสร้างความเข้มแข็งของชุมชน

ที่	โครงการ	วัตถุประสงค์	เป้าหมาย (ผลผลิตของโครงการ)	งบประมาณและที่ผ่านมา				ตัวชี้วัด(KPI)	ผลที่คาดว่าจะได้รับ	หน่วยงาน รับผิดชอบหลัก
				๒๕๖๖(บาท)	๒๕๖๗ (บาท)	๒๕๖๘ (บาท)	๒๕๖๙(บาท)			
๗	โครงการอบรม การออกแบบ และสร้างสรรค ของทีระลึก	เพื่อให้ประชาชนใน ตำบลลุงเหล็กมี อาชีพ สามารถสร้าง รายได้และใช้เวลาว่าง ให้เกิดประโยชน์	ประชาชนในตำบลลุง เหล็ก จำนวน ๕๐ คน	๓๐,๐๐๐	๓๐,๐๐๐	๓๐,๐๐๐	๓๐,๐๐๐	ประชาชนมี รายได้ เพิ่มขึ้น ลด ภาระ ค่าใช้จ่าย	ประชาชนใน ตำบลลุงเหล็ก มีอาชีพ สามารถ สร้างรายได้และ ใช้เวลาว่างให้ เกิดประโยชน์	กอง สวัสดิการฯ อบต.ลุง เหล็ก
๘	โครงการ ฝึกอบรม ส่งเสริมอาชีพ หลักสูตร การทำ ไม้กวาด	เพื่อให้ประชาชนใน ตำบลลุงเหล็กมี อาชีพ สามารถสร้าง รายได้และใช้เวลาว่าง ให้เกิดประโยชน์	ประชาชนในตำบลลุง เหล็ก จำนวน ๕๐ คน	๓๐,๐๐๐	๓๐,๐๐๐	๓๐,๐๐๐	๓๐,๐๐๐	ประชาชนมี รายได้ เพิ่มขึ้น ลด ภาระ ค่าใช้จ่าย	ประชาชนใน ตำบลลุงเหล็ก มีอาชีพ สามารถ สร้างรายได้และ ใช้เวลาว่างให้ เกิดประโยชน์	กอง สวัสดิการฯ อบต.ลุง เหล็ก

รายละเอียดโครงการพัฒนา

แผนพัฒนาท้องถิ่น (พ.ศ.๒๕๖๖-๒๕๗๐)

องค์การบริหารส่วนตำบลลุงเหล็ก

ก. ยุทธศาสตร์จังหวัดที่ ๒ ด้านสังคมและคุณภาพชีวิต

ข.ยุทธศาสตร์การพัฒนาของ อปท.ในเขตจังหวัดบุรีรัมย์ประเด็นยุทธศาสตร์ที่ ๑ เมืองน่าอยู่และคุณภาพชีวิตที่ดี

๓. ยุทธศาสตร์การพัฒนาของ อปท.ที่ ๓ การพัฒนาด้านเศรษฐกิจ สังคม และคุณภาพชีวิต

๓.๔ แผนงานสร้างความเข้มแข็งของชุมชน

ที่	โครงการ	วัตถุประสงค์	เป้าหมาย (ผลผลิตของโครงการ)	งบประมาณและที่ผ่านมา				ตัวชี้วัด(KPI)	ผลที่คาดว่าจะได้รับ	หน่วยงานรับผิดชอบหลัก
				๒๕๖๖(บาท)	๒๕๖๗ (บาท)	๒๕๖๘ (บาท)	๒๕๖๙(บาท)			
๙	โครงการฝึกอบรมส่งเสริมอาชีพผู้สูงอายุ	เพื่อส่งเสริมอาชีพและพัฒนา ศักยภาพผู้สูงอายุในตำบลลุงเหล็ก	ผู้สูงอายุในตำบลลุงเหล็ก จำนวน ๕๐ คน	๓๐,๐๐๐	๓๐,๐๐๐	๓๐,๐๐๐	๓๐,๐๐๐	๓๐,๐๐๐	ผู้สูงอายุมีรายได้เพิ่มขึ้น ลดภาระค่าใช้จ่าย	กองสวัสดิการฯ อบต.ลุงเหล็ก
๑๐	โครงการการณรงค์ป้องกันโรคเอดส์	เพื่อให้มีความรู้และตระหนักในการป้องกันโรคติดต่อไวรัสเอชไอวี (HIV)	ประชาชนนักเรียนในตำบลลุงเหล็ก	๒๕,๐๐๐	๒๕,๐๐๐	๒๕,๐๐๐	๒๕,๐๐๐	๒๕,๐๐๐	ประชาชน/นักเรียนมีความรู้และตระหนักในป้องกันโรคติดต่อไวรัสเอชไอวี	กองสวัสดิการฯ อบต.ลุงเหล็ก

รายละเอียดโครงการพัฒนา

แผนพัฒนาท้องถิ่น (พ.ศ.๒๕๖๖-๒๕๗๐)

แบบ ผ ๐๒

องค์การบริหารส่วนตำบลสูงเหล็ก

ก. ยุทธศาสตร์จังหวัดที่ ๒ ด้านสังคมและคุณภาพชีวิต

ข. ยุทธศาสตร์การพัฒนาของ อปท. ในเขตจังหวัดบุรีรัมย์ประเด็นยุทธศาสตร์ที่ ๑ เมืองน่าอยู่และคุณภาพชีวิตที่ดี

๓. ยุทธศาสตร์การพัฒนาของ อปท. ที่ ๓ การพัฒนาด้านเศรษฐกิจ สังคม และคุณภาพชีวิต

๓.๔ แผนงานสร้างความเข้มแข็งของชุมชน

ที่	โครงการ	วัตถุประสงค์	เป้าหมาย (ผลผลิตของโครงการ)	งบประมาณและที่ผ่านมา				ตัวชี้วัด (KPI)	ผลที่คาดว่าจะได้รับ	หน่วยงาน รับผิดชอบหลัก
				๒๕๖๖ (บาท)	๒๕๖๗ (บาท)	๒๕๖๘ (บาท)	๒๕๖๙ (บาท)			
๑๑	โครงการอบรมให้ความรู้และจัดกิจกรรมเพื่อพัฒนาคุณภาพชีวิตผู้สูงอายุ	เพื่ออบรมให้ความรู้แก่ผู้สูงอายุในด้านการดูแลสุขภาพร่างกายและจิตใจ	อบรมการให้ความรู้และจัดกิจกรรม จำนวน ๑๕๐ คน	๓๕,๐๐๐	๓๕,๐๐๐	๓๕,๐๐๐	๓๕,๐๐๐	๓๕,๐๐๐	ร้อยละ ๘๐ ของผู้สูงอายุในตำบลสูงเหล็กมีกิจกรรมที่เข้าร่วมกันส่งเสริมให้ผู้สูงอายุมีสุขภาพร่างกายและจิตใจที่ดีขึ้น	กองสวัสดิการฯ อบต.สูงเหล็ก

รายละเอียดโครงการพัฒนา

แผนพัฒนาท้องถิ่น (พ.ศ.๒๕๖๖-๒๕๗๐)

แบบ ผ ๐๒

องค์การบริหารส่วนตำบลถลองเหล็ก

ก. ยุทธศาสตร์จังหวัดที่ ๒ ด้านสังคมและคุณภาพชีวิต

ข.ยุทธศาสตร์การพัฒนาของ อปท.ในเขตจังหวัดบุรีรัมย์ประเด็นยุทธศาสตร์ที่ ๑ เมืองน่าอยู่และคุณภาพชีวิตที่ดี

๓. ยุทธศาสตร์การพัฒนาของ อปท.ที่ ๓ การพัฒนาด้านเศรษฐกิจ สังคม และคุณภาพชีวิต

๓.๔ แผนงานสร้างความเข้มแข็งของชุมชน

ที่	โครงการ	วัตถุประสงค์	เป้าหมาย (ผลผลิตของโครงการ)	งบประมาณและที่ผ่านมา				ตัวชี้วัด(KPI)	ผลที่คาดว่าจะได้รับ	หน่วยงาน รับผิดชอบหลัก
				๒๕๖๖(บาท)	๒๕๖๗ (บาท)	๒๕๖๘ (บาท)	๒๕๖๙(บาท)			
๑๒	โครงการอบรม การจัดทำ แผนพัฒนา ท้องถิ่น	เพื่อให้ชุมชนเกิดความ เข้มแข็ง กล้าแสดง ความคิดเห็นต่อการ พัฒนาท้องถิ่น	อบรมการให้ความรู้ และจัดกิจกรรม จำนวน ๕๐ คน	๒๐,๐๐๐	๒๐,๐๐๐	๒๐,๐๐๐	๒๐,๐๐๐	๒๐,๐๐๐	จำนวน ประชาชน เข้าร่วม โครงการ ตามที่ กำหนดไว้	กอง สวัสดิการฯ อบต.ถลอง เหล็ก
รวม	๑๒ โครงการ			๓๕๐,๐๐๐	๓๕๐,๐๐๐	๓๕๐,๐๐๐	๓๕๐,๐๐๐	๓๕๐,๐๐๐		

รายละเอียดโครงการพัฒนา

แผนพัฒนาท้องถิ่น (พ.ศ. ๒๕๖๖-๒๕๗๐)

องค์การบริหารส่วนตำบลฤๅงเหล็ก

ก. ยุทธศาสตร์จังหวัดที่ ๒ ด้านสังคมและคุณภาพชีวิต

ข. ยุทธศาสตร์การพัฒนาของ อปท. ในเขตจังหวัดบุรีรัมย์ประเด็นยุทธศาสตร์ที่ ๑ เมืองน่าอยู่และคุณภาพชีวิตที่ดี

๓. ยุทธศาสตร์การพัฒนาของ อปท. ที่ ๓ การพัฒนาด้านเศรษฐกิจ สังคม และคุณภาพชีวิต

๓.๕ แผนงานกลาง

ที่	โครงการ	วัตถุประสงค์	เป้าหมาย (ผลผลิตของโครงการ)	งบประมาณและที่ผ่านมา				ตัวชี้วัด (KPI)	ผลที่คาดว่าจะได้รับ	หน่วยงานรับผิดชอบหลัก
				๒๕๖๖ (บาท)	๒๕๖๗ (บาท)	๒๕๖๘ (บาท)	๒๕๖๙ (บาท)			
๑	ส่งเสริมเบี้ยยังชีพผู้สูงอายุ	เพื่อส่งเสริมเพิ่มคุณค่าให้แก่ผู้สูงอายุ	ประชาชนในตำบลฤๅงเหล็ก	๙,๗๕๑,๖๘๐	๑๐,๙๗๐,๖๔๐	๑๒,๑๙๙,๖๐๐	๑๓,๔๐๘,๕๖๐	๑๔,๖๒๗,๕๒๐	ประชาชนมีคุณภาพชีวิตที่ดีขึ้น มีความกินดีอยู่ดี	กองสวัสดิการฯ อบต.ฤๅงเหล็ก
๒	ส่งเสริมเบี้ยยังชีพผู้ป่วยเอดส์	เพื่อส่งเสริมเพิ่มคุณค่าให้แก่ผู้ป่วยเอดส์	ประชาชนในตำบลฤๅงเหล็ก	๒๔๖,๐๐๐	๓๐๖,๐๐๐	๓๖๖,๐๐๐	๔๒๖,๐๐๐	๔๘๖,๐๐๐	ประชาชนมีคุณภาพชีวิตที่ดีขึ้น มีความกินดีอยู่ดี	กองสวัสดิการฯ อบต.ฤๅงเหล็ก
๓	ส่งเสริมเบี้ยยังชีพผู้พิการ	เพื่อส่งเสริมเพิ่มคุณค่าให้แก่ผู้พิการ	ประชาชนในตำบลฤๅงเหล็ก	๓,๓๘๒,๐๐๐	๓,๘๑๔,๐๐๐	๔,๒๔๖,๐๐๐	๔,๖๗๘,๐๐๐	๕,๑๑๐,๐๐๐	ประชาชนมีคุณภาพชีวิตที่ดีขึ้น มีความกินดีอยู่ดี	กองสวัสดิการฯ อบต.ฤๅงเหล็ก

ก. ยุทธศาสตร์จังหวัดที่ ๒ ด้านสังคมและคุณภาพชีวิต

ข. ยุทธศาสตร์การพัฒนาของ อปท. ในเขตจังหวัดบุรีรัมย์ประเด็นยุทธศาสตร์ที่ ๑ เมื่อนำอยู่และคุณภาพชีวิตที่ดี

๓. ยุทธศาสตร์การพัฒนาของ อปท. ที่ ๓ การพัฒนาด้านเศรษฐกิจ สังคม และคุณภาพชีวิต

๓.๕ แผนงานงบกลาง

ที่	โครงการ	วัตถุประสงค์	เป้าหมาย (ผลผลิตของโครงการ)	งบประมาณและที่ผ่านมา				ตัวชี้วัด (KPI)	ผลที่คาดว่าจะได้รับ	หน่วยงานรับผิดชอบหลัก
				๒๕๖๖(บาท)	๒๕๖๗ (บาท)	๒๕๖๘ (บาท)	๒๕๖๙(บาท)			
๔	เงินสมทบกองทุนหลักประกันสุขภาพตำบลสูงเหล็ก	เพื่อจ่ายเงินสนับสนุนสุขภาพของกองทุนหลักประกันสุขภาพตำบลสูงเหล็ก	ผู้สูงอายุ เด็ก ผู้พิการ และประชาชนทั่วไป กำหนดเป้าหมายใหม่ สมาชิกกองทุนเพิ่มขึ้นทุกปี	๑๑๐,๐๐๐	๑๑๐,๐๐๐	๑๑๐,๐๐๐	๑๑๐,๐๐๐	จำนวนของประชาชนที่ได้รับสวัสดิการ	มีการช่วยเหลือด้านสวัสดิการให้กับประชาชนให้มีคุณภาพชีวิตที่ดีขึ้น	สำนักปลัด อบต.สูงเหล็ก
๕	เงินสมทบกองทุนสวัสดิการชุมชนตำบลสูงเหล็ก	เพื่อให้สมาชิกในครอบครัวและชุมชนรู้จักการออมและได้มีกิจกรรมช่วยเหลือเกื้อกูลซึ่งกันและกัน	ประชาชนในตำบลสูงเหล็ก หมู่ที่ ๓	๑๐๐,๐๐๐	๑๐๐,๐๐๐	๑๐๐,๐๐๐	๑๐๐,๐๐๐	ประชาชนมีเงินออมเพิ่มมากขึ้น	สมาชิกในครอบครัวและชุมชนรู้จักการออมและได้มีกิจกรรมช่วยเหลือเกื้อกูลซึ่งกันและกัน	กองสวัสดิการฯ อบต.สูงเหล็ก
รวม	๕ โครงการ			๑๓,๕๘๘,๖๘๐	๑๕,๓๐๐,๖๕๐	๑๗,๐๑๑,๖๐๐	๑๘,๗๒๒,๕๖๐	๒๐,๔๓๓,๕๒๐		

รายละเอียดโครงการพัฒนา

แบบ ผ ๐๒

แผนพัฒนาท้องถิ่น (พ.ศ.๒๕๖๖-๒๕๗๐)

องค์การบริหารส่วนตำบลถลองเหล็ก

ก. ยุทธศาสตร์จังหวัดที่ ๕ ด้านการบริหารจัดการ

ข. ยุทธศาสตร์การพัฒนาของ อบท. ในเขตจังหวัดบุรีรัมย์ประเด็นยุทธศาสตร์ที่ ๔ การพัฒนาขีดสมรรถนะองค์กร

๔. ยุทธศาสตร์การพัฒนาของ อบท. ที่ ๔ การพัฒนาด้านการบริหารที่มีประสิทธิภาพ

๔.๑ แผนงานบริหารงานทั่วไป

ที่	โครงการ	วัตถุประสงค์	เป้าหมาย (ผลผลิตของโครงการ)	งบประมาณและที่ผ่านมา				ตัวชี้วัด (KPI)	ผลที่คาดว่าจะได้รับ	หน่วยงาน รับผิดชอบ
				๒๕๖๖(บาท)	๒๕๖๗ (บาท)	๒๕๖๘ (บาท)	๒๕๖๙(บาท)			
๑	โครงการฝึกอบรมและศึกษาดูงานให้แก่ผู้บริหาร สมาชิกสภา อบต. พนักงานส่วนตำบล ลูกจ้างประจำ พนักงานจ้าง และผู้นำชุมชน	เพื่อส่งเสริมให้เกิดความรักความสามัคคีและพัฒนาความรู้ ความสามารถของบุคลากรในการปฏิบัติงานในองค์กร	จัดฝึกอบรมและศึกษาดูงานให้แก่ผู้บริหาร สมาชิกสภา อบต. พนักงานส่วนตำบล ลูกจ้างประจำ พนักงานจ้าง และผู้นำชุมชน ปีละ ๑ ครั้ง	๓๕๐,๐๐๐	๓๕๐,๐๐๐	๓๕๐,๐๐๐	๓๕๐,๐๐๐	ร้อยละ ๙๐ ของผู้เข้าร่วมอบรมได้พัฒนาความรู้	ผู้เข้าร่วมการฝึกอบรมได้ความรู้เพิ่มเติมและนำกลับมาปรับใช้ในการพัฒนาท้องถิ่น	สำนักปลัด
๒	โครงการอบรมคุณธรรมจริยธรรมสำหรับผู้บริหาร สมาชิกสภาและบุคลากร	๑. เพื่อส่งเสริมคุณธรรมจริยธรรมผู้บริหาร สมาชิกสภาและบุคลากร ๒. เพื่อสร้างความตระหนักในการป้องกันกาทุจริต	จัดอบรมให้ผู้บริหาร สมาชิกสภา และบุคลากรจำนวน ๑ ครั้ง	๑๐,๐๐๐	๑๐,๐๐๐	๑๐,๐๐๐	๑๐,๐๐๐	ร้อยละ ๙๐ ของผู้เข้าร่วมอบรมตระหนักในการป้องกันกาทุจริต	ส่งเสริมคุณธรรมและจริยธรรมให้แก่ผู้บริหาร สมาชิกสภาและบุคลากร	สำนักปลัด

รายละเอียดโครงการพัฒนา

แบบ ผ ๐๒

แผนพัฒนาท้องถิ่น (พ.ศ.๒๕๖๖-๒๕๗๐)

องค์การบริหารส่วนตำบลสูงเหล็ก

ก. ยุทธศาสตร์จังหวัดที่ ๕ ด้านการบริหารจัดการ

ข.ยุทธศาสตร์การพัฒนาของ อปท.ในเขตจังหวัดบุรีรัมย์ประเด็นยุทธศาสตร์ที่ ๔ การพัฒนาขีดสมรรถนะองค์กร

๔. ยุทธศาสตร์การพัฒนาของ อปท.ที่ ๔ การพัฒนาด้านการบริหารที่มีประสิทธิภาพ

๔.๑ แผนงานบริหารงานทั่วไป

ที่	โครงการ	วัตถุประสงค์	เป้าหมาย (ผลผลิตของโครงการ)	งบประมาณและที่ผ่านมา				ตัวชี้วัด(KPI)	ผลที่คาดว่าจะได้รับ	หน่วยงาน รับผิดชอบหลัก	
				๒๕๖๖(บาท)	๒๕๖๗ (บาท)	๒๕๖๘ (บาท)	๒๕๖๙(บาท)				๒๕๗๐(บาท)
๓	โครงการยกย่องเชิดชูเกียรติบุคลากรที่มี ความซื่อสัตย์สุจริต มีคุณธรรม จริยธรรม	เพื่อการเชิดชู เกียรติแก่บุคลากร ในการดำเนินงาน ปฏิบัติงาน ด้วยความซื่อสัตย์ สุจริต มีคุณธรรม จริยธรรม	บุคลากรได้รับการยก ย่องอย่างน้อย ๓ คน	๕,๐๐๐	๕,๐๐๐	๕,๐๐๐	๕,๐๐๐	๕,๐๐๐	บุคลากรได้รับ การยกย่อง อย่างน้อย ๓ คน	บุคลากรที่ ปฏิบัติงานด้วย ความซื่อสัตย์ สุจริต มีขวัญ และกำลังใจ ในการ ประพฤติดี	สำนักปลัด
รวม	๓ โครงการ			๓๖๕,๐๐๐	๓๖๕,๐๐๐	๓๖๕,๐๐๐	๓๖๕,๐๐๐	๓๖๕,๐๐๐			

รายละเอียดโครงการพัฒนา

แบบ ผ ๐๒

แผนพัฒนาท้องถิ่น (พ.ศ.๒๕๖๖-๒๕๗๐)

องค์การบริหารส่วนตำบลลุงเหล็ก

ก. ยุทธศาสตร์จังหวัดที่ ๓ ด้านทรัพยากรธรรมชาติและสิ่งแวดล้อม

ข. ยุทธศาสตร์การพัฒนาของ อปท. ในเขตจังหวัดบุรีรัมย์ประเด็นยุทธศาสตร์ที่ ๓ การพัฒนาเกษตรกรรมและอุตสาหกรรม

๕. ยุทธศาสตร์การพัฒนาของ อปท. ที่ ๕ การพัฒนาด้านทรัพยากรธรรมชาติสิ่งแวดล้อม และการท่องเที่ยว

๕.๑ แผนงานการเกษตร

ที่	โครงการ	วัตถุประสงค์	เป้าหมาย (ผลผลิตของโครงการ)	งบประมาณและที่ผ่านมา				ตัวชี้วัด(KPI)	ผลที่คาดว่าจะได้รับ	หน่วยงานรับผิดชอบหลัก	
				๒๕๖๖(บาท)	๒๕๖๗ (บาท)	๒๕๖๘ (บาท)	๒๕๖๙(บาท)				๒๕๗๐(บาท)
๑	โครงการอบรม, ให้ความรู้ส่งเสริมการเกษตรอินทรีย์ลดการใช้สารเคมี	เพื่อพัฒนาเกษตรกรอินทรีย์และคุณภาพชีวิตเกษตรกรในตำบล	การอบรมให้ความรู้แก่เกษตรกรและประชาชนทั่วไป จำนวนไม่ต่ำกว่า ๕๐ คน/ปี	๕๐,๐๐๐	๕๐,๐๐๐	๕๐,๐๐๐	๕๐,๐๐๐	๕๐,๐๐๐	จำนวนเกษตรกรที่ได้รับบริการส่งเสริมความรู้ด้านเกษตรเพิ่มขึ้น	การใช้สารเคมีที่เป็นอันตรายในภาคการเกษตรลดลง	สำนักปลัด
๒	โครงการท้องถิ่นอาสาปลูกป่าเฉลิมพระเกียรติ	๑. เพื่อเพิ่มพื้นที่ป่าให้ชุมชนและพื้นที่สาธารณะ ๒. เพื่ออนุรักษ์ทรัพยากรธรรมชาติและสิ่งแวดล้อม	๑. จำนวนต้นไม้ที่ปลูก ๑,๐๐๐ ต้น ๒. กลุ่มจิตอาสาดูแลป่าจำนวน ๑ กลุ่ม	๓๐,๐๐๐	๓๐,๐๐๐	๓๐,๐๐๐	๓๐,๐๐๐	๓๐,๐๐๐	ปลูกต้นไม้เพิ่มจำนวน ๑,๐๐๐ ต้น	๑. อัตราการอยู่รอดของต้นไม้ที่ปลูก ๘๐ % ๒. จำนวนจิตอาสาเพิ่มขึ้นปีละ ๑๐ % ของจำนวนสมาชิกกลุ่ม	สำนักปลัด

รายละเอียดโครงการพัฒนา

แบบ ผ ๐๒

แผนพัฒนาท้องถิ่น (พ.ศ.๒๕๖๖-๒๕๗๐)

องค์การบริหารส่วนตำบลลูกเหล็ก

ก. ยุทธศาสตร์จังหวัดที่ ๓ ด้านทรัพยากรธรรมชาติและสิ่งแวดล้อม

ข. ยุทธศาสตร์การพัฒนาของ อปท. ในเขตจังหวัดบุรีรัมย์ประเด็นยุทธศาสตร์ที่ ๓ การพัฒนาเกษตรกรรมและอุตสาหกรรม

๕. ยุทธศาสตร์การพัฒนาของ อปท. ที่ ๕ การพัฒนาด้านทรัพยากร ธรรมชาติและสิ่งแวดล้อม และการท่องเที่ยว

๕.๑ แผนงานการเกษตร

ที่	โครงการ	วัตถุประสงค์	เป้าหมาย (ผลผลิตของโครงการ)	งบประมาณและที่ผ่านมา				ตัวชี้วัด (KPI)	ผลที่คาดว่าจะได้รับ	หน่วยงาน รับผิดชอบหลัก
				๒๕๖๖ (บาท)	๒๕๖๗ (บาท)	๒๕๖๘ (บาท)	๒๕๖๙ (บาท)			
๓	โครงการคลอง สายน้ำใส	๑. เพื่อปรับปรุง สภาพ น้ำ ถ้า คลอง แหล่งน้ำ สาธารณสุขใน ตำบล ๒. เพื่อ อนุรักษ์ บำรุงรักษา แหล่งน้ำอย่าง ยั่งยืน	ประชาชนทั่วไป จำนวนไม่น้อยกว่า ๕๐ คน/ปี	๒๐,๐๐๐	๒๐,๐๐๐	๒๐,๐๐๐	๒๐,๐๐๐	๒๐,๐๐๐	๑. คลอง สาธารณสุขมี ทัศนียภาพที่ สวยงาม ๒. เสริมสร้าง การมีส่วนร่วม ด้านการอนุรักษ์ ทรัพยากรธรรม ชาติและ สิ่งแวดล้อม	สำนักปลัด

รายละเอียดโครงการพัฒนา

แบบ ผ ๐๒

แผนพัฒนาท้องถิ่น (พ.ศ.๒๕๖๖-๒๕๗๐)

องค์การบริหารส่วนตำบลลู่เหล็ก

ก. ยุทธศาสตร์จังหวัดที่ ๓ ด้านทรัพยากรธรรมชาติและสิ่งแวดล้อม

ข. ยุทธศาสตร์การพัฒนาของ อปท. ในเขตจังหวัดบุรีรัมย์ประเด็นยุทธศาสตร์ที่ ๓ การพัฒนาเกษตรกรรมและอุตสาหกรรม

๕. ยุทธศาสตร์การพัฒนาของ อปท. ที่ ๕ การพัฒนาด้านทรัพยากรธรรมชาติและสิ่งแวดล้อม และการท่องเที่ยว

๕.๑ แผนงานการเกษตร

ที่	โครงการ	วัตถุประสงค์	เป้าหมาย (ผลผลิตของโครงการ)	งบประมาณและที่ผ่านมา				ตัวชี้วัด(KPI)	ผลที่คาดว่าจะได้รับ	หน่วยงานรับผิดชอบหลัก		
				๒๕๖๖(บาท)	๒๕๖๗ (บาท)	๒๕๖๘ (บาท)	๒๕๖๙(บาท)				๒๕๗๐(บาท)	
๕	โครงการปลูกพืชปรับปรุงบำรุงดินหลังการทำนา และการไถกลบตอซังข้าว	๑.เพื่อลดต้นทุนการปลูกข้าว ๒.เพื่อให้ความรู้แก่เกษตรกรเรื่อง การปรับปรุงบำรุงดินหลังการทำนาและการไถกลบตอซัง	เกษตรกรตำบลลู่เหล็ก อำเภอเมือง จังหวัดบุรีรัมย์	๓๐,๐๐๐	๓๐,๐๐๐	๓๐,๐๐๐	๓๐,๐๐๐	๓๐,๐๐๐	๓๐,๐๐๐	เกษตรกรมีความรู้ความเข้าใจ	๑.เกษตรกรสามารถนำความรู้จากการฝึกอบรมไปใช้ในการประกอบอาชีพได้ ๒. เกษตรกรสามารถลดต้นทุนการปลูกข้าวได้	สำนักงานลู่เหล็ก

แผนพัฒนาท้องถิ่น (พ.ศ.๒๕๖๖-๒๕๗๐)
องค์การบริหารส่วนตำบลถลุงเหล็ก

แบบ ผ ๐๒

- ก. ยุทธศาสตร์จังหวัดที่ ๓ ด้านทรัพยากรธรรมชาติและสิ่งแวดล้อม
ข. ยุทธศาสตร์การพัฒนาของ อปท. ในเขตจังหวัดบุรีรัมย์ประเด็นยุทธศาสตร์ที่ ๓ การพัฒนาเกษตรกรรมและอุตสาหกรรม
๕. ยุทธศาสตร์การพัฒนาของ อปท. ที่ ๕ การพัฒนาด้านทรัพยากร ธรรมชาติสิ่งแวดล้อม และการท่องเที่ยว

๕.๑ แผนงานการเกษตร

ที่	โครงการ	วัตถุประสงค์	เป้าหมาย (ผลผลิตของโครงการ)	งบประมาณและที่ผ่านมา				ตัวชี้วัด (KPI)	ผลที่คาดว่าจะได้รับ	หน่วยงานรับผิดชอบหลัก
				๒๕๖๖(บาท)	๒๕๖๗ (บาท)	๒๕๖๘ (บาท)	๒๕๖๙(บาท)			
๖	โครงการธนาคารเมล็ดพันธุ์ข้าวพันธุ์ดีประจำตำบลถลุงเหล็ก	๑.เพื่อแก้ไขปัญหาเมล็ดพันธุ์ของเกษตรกรของเกษตรกร ๒.เพื่อให้เกษตรกรสามารถผลิตเมล็ดพันธุ์ข้าวพันธุ์ดีใช้เองในชุมชน	เกษตรกรผู้ปลูกข้าวดำบลถลุงเหล็ก	๓๐,๐๐๐	๓๐,๐๐๐	๓๐,๐๐๐	๓๐,๐๐๐	๓๐,๐๐๐	๑.เกษตรกรมีความรู้ความเข้าใจการผลิตเมล็ดพันธุ์ข้าวพันธุ์ดี ๒. เกษตรกรสามารถผลิตเมล็ดพันธุ์ข้าวพันธุ์ดีใช้เองได้	สำนักปลัด

แผนพัฒนาท้องถิ่น (พ.ศ.๒๕๖๖-๒๕๗๐)
องค์การบริหารส่วนตำบลลู่เหล็ก

แบบ ผ๐๒

ก. ยุทธศาสตร์จังหวัดที่ ๓ ด้านทรัพยากรธรรมชาติและสิ่งแวดล้อม

ข.ยุทธศาสตร์การพัฒนาของ อปท. ในเขตจังหวัดบุรีรัมย์ประเด็นยุทธศาสตร์ที่ ๓ การพัฒนาเกษตรกรรมและอุตสาหกรรม

๕. ยุทธศาสตร์การพัฒนาของ อปท.ที่ ๕ การพัฒนาด้านทรัพยากร ธรรมชาติและสิ่งแวดล้อม และการท่องเที่ยว

๕.๑ แผนงานการเกษตร

ที่	โครงการ	วัตถุประสงค์	เป้าหมาย (ผลผลิตของโครงการ)	งบประมาณและที่ผ่านมา				ตัวชี้วัด(KPI)	ผลที่คาดว่าจะได้รับ	หน่วยงานรับผิดชอบหลัก
				๒๕๖๖(บาท)	๒๕๖๗ (บาท)	๒๕๖๘ (บาท)	๒๕๖๙(บาท)			
๗	โครงการการแปรรูปข้าวและ การจำหน่าย	๑.เพื่อให้ความรู้ด้านการแปรรูปผลิตภัณฑ์ข้าวแก่เกษตรกร ๒.เพื่อให้ความรู้ด้านการจำหน่ายผลิตภัณฑ์ข้าวแก่เกษตรกร	เกษตรกรผู้ปลูกข้าว ตำบลลู่เหล็ก	๓๐,๐๐๐	๓๐,๐๐๐	๓๐,๐๐๐	๓๐,๐๐๐	เกษตรกรมีความรู้ความเข้าใจ	๑.เกษตรกรได้รับความรู้ด้านการแปรรูปผลิตภัณฑ์ข้าว ๒. เกษตรกรได้รับความรู้ด้านการจำหน่ายผลิตภัณฑ์ข้าว	สำนักงานรับผิดชอบหลัก
รวม	๗ โครงการ			๒๒๐,๐๐๐	๒๒๐,๐๐๐	๒๒๐,๐๐๐	๒๒๐,๐๐๐			

รายละเอียดโครงการพัฒนา
ที่นำมาจากแผนพัฒนาหมู่บ้านและแผนพัฒนาชุมชน

แบบ ผ ๐๒/๑

(พ.ศ.๒๕๖๖-๒๕๗๐)

องค์การบริหารส่วนตำบลลุงเหล็ก

ก. ยุทธศาสตร์จังหวัดบุรีรัมย์ประเด็นยุทธศาสตร์ที่ ๑ ด้านเศรษฐกิจ

ข. ยุทธศาสตร์การพัฒนาของ อปท. ในเขตจังหวัดบุรีรัมย์ประเด็นยุทธศาสตร์ที่ ๑ เมืองน่าอยู่และคุณภาพชีวิตที่ดี

๑. ยุทธศาสตร์การพัฒนาของ อปท. ที่ ๑ การพัฒนาด้านโครงสร้างพื้นฐาน

๑.๑ แผนงานอุตสาหกรรมและโยธา

ที่	โครงการ	วัตถุประสงค์	เป้าหมาย (ผลผลิตของโครงการ)	งบประมาณและที่ผ่านมา				ตัวชี้วัด (KPI)	ผลที่คาดว่าจะได้รับ	หน่วยงาน รับผิดชอบ
				๒๕๖๖ (บาท)	๒๕๖๗ (บาท)	๒๕๖๘ (บาท)	๒๕๖๙ (บาท)			
๑	โครงการก่อสร้าง สถานเอนกประสงค์ คอนกรีตเสริมเหล็ก หมู่ที่ ๘ บ้าน เสม็ดราชบุรี	เพื่อให้ ประชาชนได้ใช้ ประโยชน์ใน การจัดกิจกรรม ต่างๆภายใน ชุมชน	เป้าหมาย กว้าง ๑๔ เมตร ยาว ๑๔ เมตร หนา ๐.๑๐ เมตร หรือมีพื้นที่ ดำเนินการไม่น้อยกว่า ๑๘๒ ตารางเมตร พร้อมรั้วทึบ กว้าง ๑๔ เมตร สูง ๒.๓๐ เมตร พร้อมป้าย โครงการจำนวน ๑ ป้าย	๑๕๐,๐๐๐					ร้อยละ ๙๐ ของประชาชน ได้ใช้ ประโยชน์ใน การจัด กิจกรรมต่าง ๆ ภายในชุมชน	กองช่าง อบต.ลุงเหล็ก

รายละเอียดโครงการพัฒนา

ที่นำมาจากแผนพัฒนาหมู่บ้านและแผนพัฒนาชุมชน

แบบ ผ ๐๒/๑

(พ.ศ.๒๕๖๖-๒๕๗๐)

องค์การบริหารส่วนตำบลลุงเหล็ก

ก. ยุทธศาสตร์จังหวัดบุรีรัมย์ประเด็นยุทธศาสตร์ที่ ๑ ด้านเศรษฐกิจ

ข. ยุทธศาสตร์การพัฒนาของ อปท. ในเขตจังหวัดบุรีรัมย์ประเด็นยุทธศาสตร์ที่ ๑ เมืองน่าอยู่และคุณภาพชีวิตที่ดี

๑. ยุทธศาสตร์การพัฒนาของ อปท. ที่ ๑ การพัฒนาฐานโครงสร้างพื้นฐาน

๑.๑ แผนงานอุตสาหกรรมและโยธา

ที่	โครงการ	วัตถุประสงค์	เป้าหมาย (ผลผลิตของโครงการ)	งบประมาณและที่ผ่านมา				ตัวชี้วัด(KPI)	ผลที่คาดว่าจะได้รับ	หน่วยงานรับผิดชอบหลัก
				๒๕๖๖(บาท)	๒๕๖๗ (บาท)	๒๕๖๘ (บาท)	๒๕๖๙(บาท)			
๒	โครงการก่อสร้างลานเอนกประสงค์คอนกรีตเสริมเหล็ก หมู่ที่ ๑๓ บ้านดอนตูมแดง	เพื่อให้ประชาชนได้ใช้ประโยชน์ในการจัดกิจกรรมต่างๆภายในชุมชน	กว้าง ๒๑ เมตร ยาว ๒๕ เมตร หนา ๐.๑๐ เมตร มีพื้นที่ไม่น้อยกว่า ๕๒๕ ตารางเมตร พร้อมป้ายโครงการ จำนวน ๑ ป้าย		๒๘๘,๓๕๐				ประชาชนร้อยละ ๙๐ ได้ใช้ประโยชน์ในการจัดกิจกรรมต่างๆภายในชุมชน	กองช่าง อบต.ลุงเหล็ก
๓	โครงการก่อสร้างกำแพงรอบศาลาประชาคม หมู่ที่ ๑๔ บ้านสระล้อม	ประชาชนได้ใช้ประโยชน์ในการจัดกิจกรรมต่างๆภายในชุมชน	กว้าง ๑๔ เมตร ยาว ๕๑ เมตร และ ๕๐ เมตร สูง ๑.๘๐ เมตร พื้นที่ไม่น้อยกว่า ๒๐๗ ตารางเมตร ประตูเลื่อน ๒ ชุด พร้อมป้าย	๓๓๐,๐๐๐					ประชาชนได้ใช้ประโยชน์ในการจัดกิจกรรมต่างๆภายในชุมชน	กองช่าง อบต.ลุงเหล็ก

ที่นำมาจากแผนพัฒนาหมู่บ้านและแผนพัฒนาชุมชน

(พ.ศ.๒๕๖๖-๒๕๗๐)

องค์การบริหารส่วนตำบลลุงเหล็ก

ก. ยุทธศาสตร์จังหวัดบุรีรัมย์ประเด็นยุทธศาสตร์ที่ ๑ ด้านเศรษฐกิจ

ข. ยุทธศาสตร์การพัฒนาของ อบท. ในเขตจังหวัดบุรีรัมย์ประเด็นยุทธศาสตร์ที่ ๑ เมื่อนำอยู่และคุณภาพชีวิตที่ดี

๑. ยุทธศาสตร์การพัฒนาของ อบท. ที่ ๑ การพัฒนาด้านโครงสร้างพื้นฐาน

๑.๑ แผนงานอุตสาหกรรมและโยธา

ที่	โครงการ	วัตถุประสงค์	เป้าหมาย (ผลผลิตของโครงการ)	งบประมาณและที่ผ่านมา			ตัวชี้วัด(KPI)	ผลที่คาดว่าจะได้รับ	หน่วยงานรับผิดชอบหลัก
				๒๕๖๖(บาท)	๒๕๖๗ (บาท)	๒๕๖๘ (บาท)			
๔	โครงการก่อสร้าง โดมครอบลาน เอนกประสงค์ หมู่ที่ ๑๔ บ้านสระล้อม	เพื่อใช้เป็น สถานที่ในการ จัดกิจกรรม ต่างๆของ ประชาชนใน พื้นที่	กว้าง ๑๐ เมตร ยาว ๑๒ เมตร สูง ๖ เมตร พร้อมป้ายโครงการ จำนวน ๑ ป้าย		๙๖๐,๐๐๐		ประชาชน ร้อยละ ๙๐ ได้ใช้เป็น สถานที่ในการ จัดกิจกรรม	กองช่าง อบต.ลุงเหล็ก	
๕	โครงการก่อสร้าง ห้องสูง หมู่ที่ ๑๑ บ้านฝักแก้ว	เพื่อแก้ปัญหา การขาดแคลน น้ำที่ทำการ อุบเภาและ บริเวณอย่าง ทั่วถึงและ เพียงพอ	ขนาด ๑๐ ลมม. (ถึง ไฟเบอร์กลาส ๔ ลูก) และติดตั้งระบบไฟฟ้า ภายใน ปักเสาไฟฟ้า คอร์. ยาว ๘.๐๐ เมตร จำนวน ๑ ต้น	๓๐๐,๐๐๐			ร้อยละ ๙๐ ของ ประชาชนมีน้ำ ใช้การอุบเภา และบริเวณ อย่างทั่วถึงและ เพียงพอ	กองช่าง อบต.ลุงเหล็ก	
รวม	๕ โครงการ			๗๘๐,๐๐๐	๒๘๘,๗๕๐	๙๖๐,๐๐๐	-		

รายละเอียดโครงการพัฒนา

แบบ ผ ๐๒/๒

แผนพัฒนาท้องถิ่น (พ.ศ.๒๕๖๖-๒๕๗๐)

สำหรับโครงการที่เกินศักยภาพขององค์กรปกครองส่วนท้องถิ่น

องค์การบริหารส่วนตำบลลูกเหล็ก

ก. ยุทธศาสตร์จังหวัดบุรีรัมย์ประเด็นยุทธศาสตร์ที่ ๑ ด้านเศรษฐกิจ

ข. ยุทธศาสตร์การพัฒนาของ อปท. ในเขตจังหวัดบุรีรัมย์ประเด็นยุทธศาสตร์ที่ ๑ เมืองน่าอยู่และคุณภาพชีวิตที่ดี

๑. ยุทธศาสตร์การพัฒนาของ อปท. ที่ ๑ การพัฒนาด้านโครงสร้างพื้นฐาน

๑.๑ แผนงานอุตสาหกรรมและโยธา

ที่	โครงการ	วัตถุประสงค์	เป้าหมาย (ผลผลิตของโครงการ)	งบประมาณและที่ผ่านมา				ตัวชี้วัด (KPI)	ผลที่คาดว่าจะได้รับ	หน่วยงานรับผิดชอบหลัก
				๒๕๖๖ (บาท)	๒๕๖๗ (บาท)	๒๕๖๘ (บาท)	๒๕๖๙ (บาท)			
๑	โครงการก่อสร้างถนนลาดยาง หมู่ที่ ๑๐ บ้านหนองเครือ - สายทางหนองเครือ - ร่องหมาก	เพื่อให้ประชาชนได้รับความสะดวกในการคมนาคมขนส่ง	กว้าง ๖ เมตร ยาว ๑,๓๑๐ เมตร หรือพื้นที่ไม่น้อยกว่า ๗,๘๖๐ ตารางเมตร					ถนนได้รับการพัฒนาเป็นระยะทาง ๑,๓๑๐ เมตร	ประชาชนได้รับความสะดวกในการคมนาคมขนส่ง	กองช่าง อบต.ลูกเหล็ก
๒	โครงการก่อสร้างถนนลาดยาง หมู่ที่ ๕ บ้านหนองฝักแก้วน สายทางหนองฝักแก้วน - การะโก	เพื่อให้ประชาชนได้รับความสะดวกในการคมนาคมขนส่ง	กว้าง ๖ เมตร ยาว ๑,๓๖๐ เมตร หรือพื้นที่ไม่น้อยกว่า ๘,๑๖๐ ตารางเมตร				๖,๕๒๘,๐๐๐	ถนนได้รับพัฒนาเป็นระยะทาง ๑,๓๖๐ เมตร	ประชาชนได้รับความสะดวกในการคมนาคมขนส่ง	กองช่าง อบต.ลูกเหล็ก

รายละเอียดโครงการพัฒนา

แบบ ผ ๐๒/๒

แผนพัฒนาท้องถิ่น (พ.ศ.๒๕๖๖-๒๕๗๐)

สำหรับโครงการที่เกินศักยภาพขององค์กรปกครองส่วนท้องถิ่น

องค์การบริหารส่วนตำบลลุงเหล็ก

ก. ยุทธศาสตร์จังหวัดบุรีรัมย์ประเด็นยุทธศาสตร์ที่ ๑ ด้านเศรษฐกิจ

ข. ยุทธศาสตร์การพัฒนาของ อปท. ในเขตจังหวัดบุรีรัมย์ประเด็นยุทธศาสตร์ที่ ๑ เมืองน่าอยู่และคุณภาพชีวิตที่ดี

๑. ยุทธศาสตร์การพัฒนาของ อปท. ที่ ๑ การพัฒนาด้านโครงสร้างพื้นฐาน

๑.๑ แผนงานอุตสาหกรรมและโยธา

ที่	โครงการ	วัตถุประสงค์	เป้าหมาย (ผลผลิตของโครงการ)	งบประมาณและที่ผ่านมา				ตัวชี้วัด(KPI)	ผลที่คาดว่าจะได้รับ	หน่วยงานรับผิดชอบหลัก
				๒๕๖๖(บาท)	๒๕๖๗ (บาท)	๒๕๖๘ (บาท)	๒๕๖๙(บาท)			
๓	โครงการก่อสร้างถนนลาดยาง หมู่ที่ ๑๔ บ้านสระล้อม-สายทางสระล้อม-กัณฑ์	เพื่อให้ประชาชนได้รับความสะดวกในการคมนาคมขนส่ง	กว้าง ๖ เมตร ยาว ๑,๑๔๔ เมตร หรือพื้นที่ไม่น้อยกว่า ๖,๘๖๔ ตารางเมตร				๕,๔๙๑,๒๐๐	ถนนได้รับการพัฒนาเป็นระยะทาง ๑,๑๔๔ เมตร	ประชาชนได้รับความสะดวกในการคมนาคมขนส่ง	กองช่าง อบต.ลุงเหล็ก
๔	โครงการก่อสร้างถนนลาดยาง หมู่ที่ ๒ บ้านพะไล สายทางพะไล - หนองบัว	เพื่อให้ประชาชนได้รับความสะดวกในการคมนาคมขนส่ง	กว้าง ๖ เมตร ยาว ๘๐๙ เมตร หรือพื้นที่ไม่น้อยกว่า ๔,๘๕๔ ตารางเมตร				๓,๘๘๓,๒๐๐	ถนนได้รับการพัฒนาเป็นระยะทาง ๘๐๙ เมตร	ประชาชนได้รับความสะดวกในการคมนาคมขนส่ง	กองช่าง อบต.ลุงเหล็ก

สำหรับโครงการที่เกินศักยภาพขององค์กรปกครองส่วนท้องถิ่น

องค์การบริหารส่วนตำบลลุดลูงเหล็ก

ก. ยุทธศาสตร์จังหวัดบุรีรัมย์ประเด็นยุทธศาสตร์ที่ ๑ ด้านเศรษฐกิจ

ข. ยุทธศาสตร์การพัฒนาของ อปท. ในเขตจังหวัดบุรีรัมย์ประเด็นยุทธศาสตร์ที่ ๑ เมืองน่าอยู่และคุณภาพชีวิตที่ดี

๑. ยุทธศาสตร์การพัฒนาของ อปท. ที่ ๑ การพัฒนาด้านโครงสร้างพื้นฐาน

๑.๑ แผนงานอุตสาหกรรมและโยธา

ที่	โครงการ	วัตถุประสงค์	เป้าหมาย (ผลผลิตของโครงการ)	งบประมาณและที่ผ่านมา				ผลที่คาดว่าจะได้รับ	หน่วยงานรับผิดชอบหลัก	
				๒๕๖๖(บาท)	๒๕๖๗ (บาท)	๒๕๖๘ (บาท)	๒๕๖๙(บาท)			๒๕๗๐(บาท)
๕	โครงการก่อสร้างถนนลาดยาง หมู่ที่ ๗ บ้านลำธารราษฎร์ สายทางลำธารราษฎร์ - หนองเรือ	เพื่อให้ประชาชนได้รับความสะดวกในการคมนาคมขนส่ง	กว้าง ๖ เมตร ยาว ๑,๒๕๕ เมตร หรือพื้นที่ไม่น้อยกว่า ๗,๕๓๐ ตารางเมตร						ประชาชนได้รับความสะดวกในการคมนาคมขนส่ง	กองช่าง อบต.ลุดลูงเหล็ก
๖	โครงการก่อสร้างถนนคอนกรีตเสริมเหล็ก หมู่ที่ ๙ บ้านหนองเหล็ก สายทางหนองเหล็ก - หนองผักแว่น	เพื่อให้ประชาชนได้รับความสะดวกในการคมนาคมขนส่ง	กว้าง ๕ เมตร ยาว ๑,๑๕๓ เมตร หนา ๐.๑๕ เมตร หรือพื้นที่ไม่น้อยกว่า ๕,๗๖๕ ตารางเมตร						ประชาชนได้รับความสะดวกในการคมนาคมขนส่ง	กองช่าง อบต.ลุดลูงเหล็ก

สำหรับโครงการที่เกิดขึ้นจากภาพขององค์กรปกครองส่วนท้องถิ่น

องค์การบริหารส่วนตำบลลุงเหล็ก

ก. ยุทธศาสตร์จังหวัดบุรีรัมย์ประเด็นยุทธศาสตร์ที่ ๑ ด้านเศรษฐกิจ

ข. ยุทธศาสตร์การพัฒนาของ อปท. ในเขตจังหวัดบุรีรัมย์ประเด็นยุทธศาสตร์ที่ ๑ เมืองน่าอยู่และคุณภาพชีวิตที่ดี

๑. ยุทธศาสตร์การพัฒนาของ อปท. ที่ ๑ การพัฒนาด้านโครงสร้างพื้นฐาน

๑.๑ แผนงานอุตสาหกรรมและโยธา

ที่	โครงการ	วัตถุประสงค์	เป้าหมาย (ผลผลิตของโครงการ)	งบประมาณและที่ผ่านมา				ตัวชี้วัด (KPI)	ผลที่คาดว่าจะได้รับ	หน่วยงานรับผิดชอบหลัก
				๒๕๖๖(บาท)	๒๕๖๗ (บาท)	๒๕๖๘ (บาท)	๒๕๖๙(บาท)			
๗	โครงการก่อสร้างถนนคอนกรีตเสริมเหล็ก หมู่ที่ ๑๑ บ้านฝักแฉ่น-สายทางฝักแฉ่น-หนองขาย่าง	เพื่อให้ประชาชนได้รับความสะดวกในการคมนาคมขนส่ง	กว้าง ๖ เมตร ยาว ๒,๑๒๕ เมตร หนา ๐.๑๕ เมตร หรือพื้นที่ไม่น้อยกว่า ๑๒,๗๕๐ ตารางเมตร	๗,๑๔๐,๐๐๐					ถนนได้รับการพัฒนาเป็นระยะทาง ๒,๑๒๕ เมตร	กองช่าง อบต.ลุงเหล็ก
๘	โครงการก่อสร้างถนนคอนกรีตเสริมเหล็ก หมู่ที่ ๕ บ้านหนองฝักแฉ่น สายทางหนองฝักแฉ่น-โคกซาด	เพื่อให้ประชาชนได้รับความสะดวกในการคมนาคมขนส่ง	กว้าง ๕ เมตร ยาว ๒,๑๙๐ เมตร หนา ๐.๑๕ เมตร หรือพื้นที่ไม่น้อยกว่า ๑,๐๙๕๐ ตารางเมตร			๖,๑๓๒,๐๐๐			ถนนได้รับการพัฒนาเป็นระยะทาง ๒,๑๙๐ เมตร	กองช่าง อบต.ลุงเหล็ก

รายละเอียดโครงการพัฒนา

แบบ ผ ๐๒/๒

แผนพัฒนาท้องถิ่น (พ.ศ.๒๕๖๖-๒๕๗๐)

สำหรับโครงการที่เกินศักยภาพขององค์กรปกครองส่วนท้องถิ่น

องค์การบริหารส่วนตำบลสูงเหล็ก

ก. ยุทธศาสตร์จังหวัดบุรีรัมย์ประเด็นยุทธศาสตร์ที่ ๑ ด้านเศรษฐกิจ

ข. ยุทธศาสตร์การพัฒนาของ อบท. ในเขตจังหวัดบุรีรัมย์ประเด็นยุทธศาสตร์ที่ ๑ เมืองน่าอยู่และคุณภาพชีวิตที่ดี

๑. ยุทธศาสตร์การพัฒนาของ อบท. ที่ ๑ การพัฒนาด้านโครงสร้างพื้นฐาน

๑.๑ แผนงานอุตสาหกรรมและโยธา

ที่	โครงการ	วัตถุประสงค์	เป้าหมาย (ผลผลิตของโครงการ)	งบประมาณและที่ผ่านมา				ตัวชี้วัด(KPI)	ผลที่คาดว่าจะได้รับ	หน่วยงานรับผิดชอบหลัก
				๒๕๖๖(บาท)	๒๕๖๗ (บาท)	๒๕๖๘ (บาท)	๒๕๖๙(บาท)			
๙	โครงการก่อสร้างถนนลาดยาง หมู่ที่ ๑๔ บ้านสระล้อม สายทางสระล้อม - โคกเพชร	เพื่อให้ประชาชนได้รับความสะดวกในการคมนาคมขนส่ง	กว้าง ๖ เมตร ยาว ๙๓๗ เมตร หรือพื้นที่ไม่น้อยกว่า ๕,๖๒๒ ตารางเมตร		๔,๔๙๓,๖๐๐				ประชาชนได้รับความสะดวกในการคมนาคมขนส่ง	กองช่าง อบต.ถลุงเหล็ก
๑๐	โครงการก่อสร้างถนนลาดยาง หมู่ที่ ๓ บ้านโนนศิลา สายทางบ้านนายพิทักษ์สวัสดิ์ ถึงที่นายทองวันแก้วหล่อ	เพื่อให้ประชาชนได้รับความสะดวกในการคมนาคมขนส่ง	กว้าง ๖ เมตร ยาว ๖๕๐ เมตร หรือพื้นที่ไม่น้อยกว่า ๓,๙๐๐ ตารางเมตร			๓,๑๒๐,๐๐๐			ประชาชนได้รับความสะดวกในการคมนาคมขนส่ง	กองช่าง อบต.ถลุงเหล็ก
รวม	๑๐ โครงการ			๑๖,๓๙๒,๔๐๐	๑๑,๐๒๕,๖๐๐	๑๐,๐๑๕,๒๐๐	๔,๕๓๙,๒๐๐	๖,๒๘๘,๐๐๐		

บัญชีครุภัณฑ์

แผนพัฒนาท้องถิ่น (พ.ศ.๒๕๖๖-๒๕๗๐)

องค์การบริหารส่วนตำบลลู่เหล็ก

ที่	แผนงาน	หมวด	ประเภท	เป้าหมาย (ผลผลิตของครุภัณฑ์)	งบประมาณและที่ผ่านมา					หน่วยงาน รับผิดชอบ หลัก
					๒๕๖๖ (บาท)	๒๕๖๗ (บาท)	๒๕๖๘ (บาท)	๒๕๖๙ (บาท)	๒๕๗๐ (บาท)	
๑	สาธารณสุข	ครุภัณฑ์	ครุภัณฑ์ ยานพาหนะ และขนส่ง	รถพยาบาลฉุกเฉิน(รถกระบะ) ปริมาตรกระบะไม่เกิน ต่ำกว่า ๒,๕๐๐ ซีซี หรือกำลังเครื่องยนต์สูงสุดไม่ถึง กว่า ๑๑๐ กิโลวัตต์ จำนวน ๑ คัน	๑,๐๗๐,๐๐๐					สำนักปลัด
๒	สาธารณสุข	ครุภัณฑ์	ครุภัณฑ์ ยานพาหนะ และขนส่ง	รถบรรทุกขยะ ขนาด ๖ ตัน ๖ ล้อ ปริมาตรกระบะบอก สูงไม่น้อยกว่า ๖๐๐๐ ซีซี หรือกำลังเครื่องยนต์สูงสุด ไม่น้อยกว่า ๑๗๐ กิโลวัตต์ จำนวน ๑ คัน			๒,๒๔๘,๐๐๐			สำนักปลัด
๓	เคหะและชุมชน	ครุภัณฑ์	ครุภัณฑ์ ยานพาหนะ และขนส่ง	รถกระบะเข้าไฟฟ้า ชนิด ๖ ล้อ เป็นรถบรรทุกแบบเท ท้าย เครื่องยนต์ดีเซล มีกำลังแรงม้าไม่น้อยกว่า ๑๕๐ แรงม้า ติดตั้งเครนไฮดรอลิค พร้อมกระบะเข้าไฟฟ้ายกสูง ไม่น้อยกว่า ๑๒ เมตร จำนวน ๑ คัน				๒,๓๐๐,๐๐๐		กองช่าง
๔	การศึกษา	ครุภัณฑ์	ครุภัณฑ์ สำนักงาน	เครื่องปรับอากาศแบบแยกส่วน แบบตั้งพื้นหรือแขวน จำนวน ๓ เครื่อง (ราคารวมค่าติดตั้ง)	๑๕๓,๐๐๐					กอง การศึกษา
				รวม	๑๕๓,๐๐๐	๑,๐๗๐,๐๐๐	๒,๒๔๘,๐๐๐	๒,๓๐๐,๐๐๐		

๔.๑ การติดตามและประเมินผลยุทธศาสตร์

แนวทางการพิจารณาการติดตามและประเมินผลแผนพัฒนาท้องถิ่นตามระเบียบกระทรวงมหาดไทย ว่าด้วยการจัดทำแผนพัฒนาขององค์กรปกครองส่วนท้องถิ่น พ.ศ.๒๕๔๘ แก้ไขเพิ่มเติมถึง (ฉบับที่ ๓) พ.ศ.๒๕๖๑ เป็นแบบที่กำหนดให้คณะกรรมการติดตามและประเมินผลแผนพัฒนาท้องถิ่น ดำเนินการให้คะแนนตามเกณฑ์ที่กำหนดไว้ ซึ่งเป็นส่วนหนึ่งของการติดตามและประเมินผลแผนพัฒนาโดยดำเนินการให้แล้วเสร็จภายในหกสิบวันนับตั้งแต่วันที่ประกาศใช้งบประมาณรายจ่าย มีรายละเอียด ดังนี้

๑. แนวทางการพิจารณาการติดตามและประเมินผลยุทธศาสตร์เพื่อความสอดคล้องแผนพัฒนาท้องถิ่น ประกอบด้วย

๑.๑ ข้อมูลสภาพทั่วไปและข้อมูลพื้นฐานขององค์กรปกครองส่วนท้องถิ่น	๒๐ คะแนน
๑.๒ การวิเคราะห์สภาวะการณ์และศักยภาพ	๒๐ คะแนน
๑.๓ ยุทธศาสตร์	๖๐ คะแนน
ประกอบด้วย	
(๑) ยุทธศาสตร์ขององค์กรปกครองส่วนท้องถิ่น	๑๐ คะแนน
(๒) ยุทธศาสตร์ขององค์กรปกครองส่วนท้องถิ่นในเขตจังหวัด	๑๐ คะแนน
(๓) ยุทธศาสตร์จังหวัด	๑๐ คะแนน
(๔) วิสัยทัศน์	๕ คะแนน
(๕) กลยุทธ์	๕ คะแนน
(๖) เป้าประสงค์ของแต่ละประเด็นกลยุทธ์	๕ คะแนน
(๗) จุดยืนทางยุทธศาสตร์	๕ คะแนน
(๘) แผนงาน	๕ คะแนน
(๙) ความเชื่อมโยงของยุทธศาสตร์ในภาพรวม	๕ คะแนน

คะแนนรวม ๑๐๐ คะแนน

เกณฑ์ที่ควรได้เพื่อให้เกิดความสอดคล้องและขับเคลื่อนการพัฒนาท้องถิ่นขององค์กรปกครองส่วนท้องถิ่น ไม่ควรน้อยกว่าร้อยละ ๘๐ (๘๐ คะแนน)

แนวทางการพิจารณาการติดตามและประเมินผลโครงการเพื่อความสอดคล้องแผนพัฒนาท้องถิ่น
ขององค์กรปกครองส่วนท้องถิ่น ประกอบด้วย

ประเด็นการพัฒนา	คะแนน
๑. ข้อมูลสภาพทั่วไปและข้อมูลพื้นฐานขององค์กรปกครองส่วนท้องถิ่น	๒๐
๒. การวิเคราะห์สถานการณ์และศักยภาพ	๑๕
๓. ยุทธศาสตร์ ประกอบด้วย	๖๕
๓.๑ ยุทธศาสตร์ขององค์กรปกครองส่วนท้องถิ่น	(๑๐)
๓.๒ ยุทธศาสตร์ขององค์กรปกครองส่วนท้องถิ่นในเขตจังหวัด	(๑๐)
๓.๓ ยุทธศาสตร์จังหวัด	(๑๐)
๓.๔ วิสัยทัศน์	(๕)
๓.๕ กลยุทธ์	(๕)
๓.๖ เป้าประสงค์ของแต่ละประเด็นกลยุทธ์	(๕)
๓.๗ จุดยืนทางยุทธศาสตร์	(๕)
๓.๘ แผนงาน	(๕)
๓.๙ ความเชื่อมโยงของยุทธศาสตร์ในภาพรวม	(๕)
รวมคะแนน	๑๐๐

แนวทางเบื้องต้นในการให้คะแนนแนวทางการพิจารณาการติดตามและประเมินผลยุทธศาสตร์เพื่อ
 ความสอดคล้องแผนพัฒนาท้องถิ่นขององค์กรปกครองส่วนท้องถิ่น

ประเด็นการพิจารณา	รายละเอียดหลักเกณฑ์	คะแนนเต็ม	คะแนนที่ได้
๑. ข้อมูลสภาพทั่วไปและ ข้อมูลพื้นฐานขององค์กร ปกครองส่วนท้องถิ่น	ควรประกอบด้วยข้อมูลดังนี้ (๑) ข้อมูลเกี่ยวกับด้านกายภาพ เช่น ที่ตั้งของหมู่บ้าน / ชุมชน / ตำบล ลักษณะภูมิประเทศ ลักษณะภูมิอากาศ ลักษณะของดิน ลักษณะ ของแหล่งน้ำ ลักษณะของไม้ / ป่าไม้ ฯลฯ ด้านการเมือง/การ ปกครอง เช่น เขตการปกครอง การเลือกตั้ง ฯลฯ	๒๐ (๓)	
	(๒) ข้อมูลเกี่ยวกับด้านการเมือง/การปกครอง เช่น เขตการปกครอง การเลือกตั้ง ฯลฯ ประชากร เช่น ข้อมูลเกี่ยวกับจำนวนประชากร และช่วงอายุและจำนวนประชากร ฯลฯ	(๒)	
	(๓) ข้อมูลเกี่ยวกับสภาพทางสังคม เช่น การศึกษา สาธารณสุข อาชญากรรม ยาเสพติด การสังคมสงเคราะห์ ฯลฯ	(๒)	
	(๔) ข้อมูลเกี่ยวกับระบบบริการพื้นฐาน เช่น การคมนาคมขนส่ง การ ไฟฟ้า การประปา โทรศัพท์ ฯลฯ	(๒)	
	(๕) ข้อมูลเกี่ยวกับระบบเศรษฐกิจ เช่น การเกษตร การประมง การ ปศุสัตว์ การบริการ การท่องเที่ยว อุตสาหกรรม การพาณิชย์/ กลุ่มอาชีพ แรงงาน ฯลฯ	(๒)	
	(๖) ข้อมูลเกี่ยวกับศาสนา ประเพณี วัฒนธรรม เช่น การนับถือ ศาสนา ประเพณีและงานประจำปี ภูมิปัญญาท้องถิ่น ภาษาถิ่น สินค้าพื้นเมืองและของที่ระลึก ฯลฯ และอื่นๆ	(๒)	
	(๗) ข้อมูลเกี่ยวกับทรัพยากรธรรมชาติ เช่น น้ำ ป่าไม้ ภูเขา คุณภาพ ของทรัพยากรธรรมชาติ ฯลฯ	(๒)	
	(๘) การสำรวจและจัดเก็บข้อมูลเพื่อการจัดทำแผนพัฒนาท้องถิ่นหรือ การใช้ข้อมูล จปฐ.	(๒)	
	(๙) การประชุมประชาคมท้องถิ่น รูปแบบ วิธีการ และการดำเนินการ ประชุมประชาคมท้องถิ่น โดยใช้กระบวนการร่วมคิด ร่วมทำ ร่วมตัดสินใจ ร่วมตรวจสอบ ร่วมรับประโยชน์ ร่วมแก้ปัญหา ปรึกษาหารือ แลกเปลี่ยนเรียนรู้ เพื่อแก้ปัญหาสำหรับการพัฒนา ท้องถิ่นตามอำนาจหน้าที่ขององค์กรปกครองส่วนท้องถิ่น	(๓)	

ประเด็นการพิจารณา	รายละเอียดหลักเกณฑ์	คะแนนเต็ม	คะแนนที่ได้
๒. การวิเคราะห์ สถานการณ์และศักยภาพ	ควรประกอบด้วยข้อมูลดังนี้ (๑) การวิเคราะห์ที่ครอบคลุมความเชื่อมโยง ความสอดคล้องยุทธศาสตร์จังหวัด ยุทธศาสตร์การพัฒนามาขององค์กรปกครองส่วนท้องถิ่นในเขตจังหวัด ยุทธศาสตร์ขององค์กรปกครองส่วนท้องถิ่น นโยบายของผู้บริหารท้องถิ่น รวมถึงความเชื่อมโยงแผนยุทธศาสตร์ชาติ ๒๐ ปี แผนพัฒนาเศรษฐกิจและ สังคมแห่งชาติ และThailand ๔.๐	๒๐ (๕)	
	(๒) การวิเคราะห์การใช้ผังเมืองรวมหรือผังเมืองเฉพาะและการบังคับใช้ ผลของ การบังคับใช้ สภาพการณ์ที่เกิดขึ้นต่อการพัฒนาท้องถิ่น	(๓)	
	(๓) การวิเคราะห์ทางสังคม เช่น ด้านแรงงาน การศึกษา สาธารณสุข ความ ยากจน อาชญากรรม ปัญหายาเสพติด เทคโนโลยี จารีตประเพณี วัฒนธรรม ภูมิปัญญาท้องถิ่น เป็นต้น	(๓)	
	(๔) การวิเคราะห์ทางเศรษฐกิจ ข้อมูลได้รายได้ครัวเรือน การส่งเสริมอาชีพ กลุ่มอาชีพ กลุ่มทางสังคม การพัฒนาอาชีพและกลุ่มต่างๆสภาพทาง เศรษฐกิจและความเป็นอยู่ทั่วไป เป็นต้น	(๓)	
	(๕) การวิเคราะห์สิ่งแวดล้อม พื้นที่สีเขียว ธรรมชาติต่างๆทางภูมิศาสตร์ กระบวนการหรือสิ่งที่เกิดขึ้น การประดิษฐ์ที่มีผลต่อสิ่งแวดล้อมและการ พัฒนา	(๓)	
	(๖) ผลการวิเคราะห์ศักยภาพเพื่อประเมินสถานการณ์การพัฒนาในปัจจุบันและ โอกาสการพัฒนาในอนาคตของท้องถิ่น ด้วยเทคนิค SWOT Analysis ที่ อาจส่งผลต่อการดำเนินงานได้แก่ S -Strength (จุดแข็ง) W-Weakness (จุดอ่อน) O-Opportunity (โอกาส) และ T-Threat (อุปสรรค)	(๓)	
๓. ยุทธศาสตร์	ควรประกอบด้วยข้อมูลดังนี้	๖๐	
	๓.๑ ยุทธศาสตร์ของ องค์กรปกครองส่วน ท้องถิ่น	(๑๐)	
	๓.๒ ยุทธศาสตร์ของ องค์กรปกครองส่วน ท้องถิ่นในเขตจังหวัด	(๑๐)	
	๓.๓ ยุทธศาสตร์จังหวัด	(๑๐)	
๓.๔ วิสัยทัศน์	วิสัยทัศน์ซึ่งมีลักษณะแสดงสถานการณ์ที่องค์กรปกครองส่วนท้องถิ่นต้องการจะ เป็นหรือบรรลุถึงอนาคตอย่างชัดเจน สอดคล้องกับโอกาสและศักยภาพที่เป็น เอกลักษณ์เฉพาะขององค์กรปกครองส่วนท้องถิ่นและสัมพันธ์กับโครงการ	(๕)	

	พัฒนาท้องถิ่น		
ประเด็นการพิจารณา	รายละเอียดหลักเกณฑ์	คะแนนเต็ม	คะแนนที่ได้
๓.๕ กลยุทธ์	แสดงให้เห็นช่องทาง วิธีการ ภารกิจหรือสิ่งที่ต้องการทำตามอำนาจหน้าที่ขององค์กรปกครองส่วนท้องถิ่นที่จะนำไปสู่การบรรลุวิสัยทัศน์ หรือแสดงให้เห็นถึงความชัดเจนในสิ่งที่จะดำเนินการให้บรรลุวิสัยทัศน์นั้น	(๕)	
๓.๖ เป้าประสงค์ของแต่ละประเด็นกลยุทธ์	เป้าประสงค์ของแต่ละประเด็นกลยุทธ์มีความสอดคล้องและสนับสนุนต่อกลยุทธ์ที่จะเกิดขึ้น มุ่งหมายสิ่งหนึ่งสิ่งใดที่ชัดเจน	(๕)	
๓.๗ จุดยืนทางยุทธศาสตร์ (Positioning)	ความมุ่งมั่นอันแน่วแน่ในการวางแผนพัฒนาท้องถิ่น เพื่อให้บรรลุวิสัยทัศน์ขององค์กรปกครองส่วนท้องถิ่น ซึ่งเกิดจากศักยภาพของพื้นที่จริง ที่จะนำไปสู่ผลสำเร็จทางยุทธศาสตร์	(๕)	
๓.๘ แผนงาน	แผนงานหรือจุดมุ่งหมายเพื่อการพัฒนาในอนาคต กำหนดจุดมุ่งหมายในเรื่องใดเรื่องหนึ่งหรือแผนงานที่เกิดจากเป้าประสงค์ ตัวชี้วัด ค่าเป้าหมาย กลยุทธ์ จุดยืนทางยุทธศาสตร์และยุทธศาสตร์ขององค์กรปกครองส่วนท้องถิ่นที่มีความชัดเจน นำไปสู่การจัดทำโครงการพัฒนาท้องถิ่นในแผนพัฒนาท้องถิ่น โดยระบุแผนงานและความเชื่อมโยงดังกล่าว	(๕)	
๓.๙ ความเชื่อมโยงของยุทธศาสตร์ในภาพรวม	ความเชื่อมโยงองค์รวมที่นำไปสู่การพัฒนาท้องถิ่นที่เกิดผลผลิต/โครงการจากแผนยุทธศาสตร์ชาติ ๒๐ ปี แผนพัฒนาเศรษฐกิจและสังคมแห่งชาติ ฉบับที่ ๑๒ Thailand ๔.๐ แผนพัฒนาภาค/แผนพัฒนากลุ่มจังหวัด / แผนพัฒนาจังหวัด ยุทธศาสตร์การพัฒนาขององค์กรปกครองส่วนท้องถิ่นในเขตจังหวัดและยุทธศาสตร์ขององค์กรปกครองส่วนท้องถิ่น	(๕)	
รวมคะแนน		๑๐๐	

๔.๒ การติดตามและประเมินผลโครงการ

แนวทางการพิจารณาการติดตามและประเมินผลโครงการเพื่อความสอดคล้องแผนพัฒนาท้องถิ่น

ประกอบด้วย

๒.๑ การสรุปสถานการณ์การพัฒนา	๑๐ คะแนน
๒.๒ การประเมินผลการนำแผนพัฒนาท้องถิ่นสี่ปีไปปฏิบัติในเชิงปริมาณ	๑๐ คะแนน
๒.๓ การประเมินผลการนำแผนพัฒนาท้องถิ่นสี่ปีไปปฏิบัติในเชิงคุณภาพ	๑๐ คะแนน
๒.๔ แผนงานและยุทธศาสตร์การพัฒนา	๑๐ คะแนน
๒.๕ โครงการพัฒนา	๖๐ คะแนน

ประกอบด้วย

(๑) ความชัดเจนของชื่อโครงการ	๕ คะแนน
(๒) กำหนดวัตถุประสงค์สอดคล้องกับโครงการ	๕ คะแนน
(๓) เป้าหมาย (ผลผลิตของโครงการ) มีความชัดเจนนำไปสู่การตั้งงบประมาณได้ถูกต้อง	๕ คะแนน
(๔) โครงการมีความสอดคล้องกับแผนยุทธศาสตร์ชาติ ๒๐ ปี	๕ คะแนน
(๕) เป้าหมาย (ผลผลิตของโครงการ) มีความสอดคล้องกับแผนพัฒนาเศรษฐกิจและสังคม	

แห่งชาติ ฉบับที่ ๑๒

(๖) โครงการมีความสอดคล้องกับ Thailand ๔.๐	๕ คะแนน
(๗) โครงการสอดคล้องกับยุทธศาสตร์จังหวัด	๕ คะแนน
(๘) โครงการแก้ไขปัญหาความยากจนหรือการเสริมสร้างให้ประเทศชาติมั่นคง มั่นคั่ง ยั่งยืน	

ภายใต้หลักประชาธิรัฐ

(๙) งบประมาณมีความสอดคล้องกับเป้าหมาย (ผลผลิตของโครงการ)	๕ คะแนน
(๑๐) มีการประมาณราคาถูกต้องตามหลักวิธีการงบประมาณ	๕ คะแนน
(๑๑) มีการกำหนดตัวชี้วัด (KPI) และสอดคล้องกับวัตถุประสงค์และผลที่คาดว่าจะได้รับ	๕ คะแนน
(๑๒) ผลที่คาดว่าจะได้รับ สอดคล้องกับวัตถุประสงค์	๕ คะแนน

คะแนนรวม ๑๐๐ คะแนน

เกณฑ์ที่ควรได้ เพื่อให้เกิดความสอดคล้องและขับเคลื่อนการพัฒนาท้องถิ่นขององค์กรปกครองส่วนท้องถิ่น ไม่ควรน้อยกว่าร้อยละ ๘๐ (๘๐ คะแนน)

แนวทางการพิจารณาการติดตามและประเมินโครงการเพื่อความสอดคล้องแผนพัฒนาท้องถิ่น
ขององค์กรปกครองส่วนท้องถิ่น

ประเด็นการพัฒนา	คะแนน
๑.การสรุปสถานการณ์พัฒนา	๑๐
๒.การประเมินผลการนำแผนพัฒนาท้องถิ่นไปปฏิบัติในเชิงปริมาณ	๑๐
๓.การประเมินผลการนำแผนพัฒนาท้องถิ่นไปปฏิบัติในเชิงคุณภาพ	๑๐
๔.แผนงานและยุทธศาสตร์การพัฒนา	๑๐
๕.โครงการพัฒนา ประกอบด้วย	๖๐
๕.๑.ความชัดเจนของชื่อโครงการ	(๕)
๕.๒.กำหนดวัตถุประสงค์สอดคล้องกับโครงการ	(๕)
๕.๓.เป้าหมาย (ผลผลิตของโครงการ) มีความชัดเจนนำไปสู่การตั้งงบประมาณได้ ถูกต้อง	(๕)
๕.๔.โครงการมีความสอดคล้องกับแผนยุทธศาสตร์ชาติ ๒๐ ปี	(๕)
๕.๕.เป้าหมาย (ผลผลิตของโครงการ) มีความสอดคล้องกับแผนพัฒนาเศรษฐกิจและ สังคมแห่งชาติ	(๕)
๕.๖.โครงการมีความสอดคล้องกับ Thailand ๔.๐	(๕)
๕.๗.โครงการสอดคล้องกับยุทธศาสตร์จังหวัด	(๕)
๕.๘.โครงการแก้ไขปัญหาความยากจนหรือการเสริมสร้างให้ประเทศชาติมั่นคง มั่งคั่ง ยั่งยืน ภายใต้หลักประชารัฐ	(๕)
๕.๙.งบประมาณสอดคล้องกับเป้าหมาย (ผลผลิตของโครงการ)	(๕)
๕.๑๐.มีการประมาณการราคาถูกต้องตามหลักวิธีการงบประมาณ	(๕)
๕.๑๑.มีการกำหนดตัวชี้วัด (KPI) และสอดคล้องกับวัตถุประสงค์และผลที่คาดว่าจะ ได้รับ	(๕)
๕.๑๒.ผลที่คาดว่าจะได้รับ สอดคล้องกับวัตถุประสงค์	(๕)
รวมคะแนน	๑๐๐

แนวทางเบื้องต้นในการให้คะแนนแนวทางการพิจารณาการติดตามและประเมินผลโครงการเพื่อความสอดคล้อง
แผนพัฒนาท้องถิ่นขององค์กรปกครองส่วนท้องถิ่น

ประเด็นการพิจารณา	รายละเอียดหลักเกณฑ์	คะแนน เต็ม	คะแนนที่ ได้
๑.การสรุปสถานการณ์ การพัฒนา	เป็นการวิเคราะห์กรอบการจัดทำยุทธศาสตร์ขององค์กรปกครองส่วน ท้องถิ่น (ใช้การวิเคราะห์ SWOT Analysis /Demand (Demand Analysis) / Global Demand และ Trend ปัจจุบันและสถานการณ์การ เปลี่ยนแปลงที่มีผลต่อการพัฒนา อย่างน้อยต้องประกอบด้วย การวิเคราะห์ศักยภาพด้านเศรษฐกิจ,ด้านสังคม, ด้านทรัพยากรธรรมชาติ และสิ่งแวดล้อม)	๑๐	
๒.การประเมินผลการนำ แผนพัฒนาท้องถิ่นไป ปฏิบัติในเชิงปริมาณ	๑)การควบคุมที่มีการใช้ตัวเลขต่างๆเพื่อนำมาใช้วัดผลในเชิงปริมาณ เช่น การวัดจำนวนโครงการ กิจกรรม งานต่างๆ ก็คือผลผลิตนั้นเองว่าเป็นไป ตามที่ตั้งเป้าหมายไว้หรือไม่จำนวนที่ดำเนินการจริงตามที่กำหนดไว้ เท่าไร จำนวนที่ไม่สามารถดำเนินการได้มีจำนวนเท่าไรสามารถ อธิบายได้ตามหลักประสิทธิภาพ (Efficiency) ของการพัฒนาท้องถิ่นตาม อำนาจหน้าที่ที่กำหนดไว้ ๒)วิเคราะห์ผลกระทบ/สิ่งที่กระทบ(Impact) โครงการที่ดำเนินการในเชิง ปริมาณ (Quantitative)	๑๐	
๓.การประเมินผลการนำ แผนพัฒนาท้องถิ่นไป ปฏิบัติในเชิงคุณภาพ	๑)การประเมินประสิทธิผลของแผนพัฒนาในเชิงคุณภาพคือการนำเอา เทคนิคต่างๆมาใช้เพื่อวัดว่าภารกิจ โครงการ กิจกรรม งานต่างๆที่ ดำเนินการในพื้นที่นั้นๆ ตรงต่อความต้องการของประชาชนหรือไม่และ เป็นไปตามอำนาจหน้าที่หรือไม่ ประชาชนพึงพอใจหรือไม่ สิ่งของ วัสดุ ครุภัณฑ์ การดำเนินการต่างๆ มีสภาพหรือลักษณะถูกต้อง คงทน ถาวร สามารถใช้การได้ตามวัตถุประสงค์หรือไม่ ซึ่งเป็นไปตามหลัก ประสิทธิผล (Effectiveness) ผลการปฏิบัติราชการที่บรรลุวัตถุประสงค์ และเป้าหมายของแผนการปฏิบัติราชการตามที่ได้รับงบประมาณมา ดำเนินการ รวมถึงสามารถเทียบเคียงกับส่วนราชการหรือหน่วยงาน ๒)วิเคราะห์ผลกระทบ/สิ่งที่กระทบ (Impact) โครงการที่ดำเนินการใน เชิงคุณภาพ (Quantitative)	๑๐	
๔.แผนงานและ ยุทธศาสตร์การพัฒนา	๑) วิเคราะห์แผนงาน งาน ที่เกิดจากด้านต่างๆมีความสอดคล้องกับ ยุทธศาสตร์ขององค์กรปกครองส่วนท้องถิ่นในมิติต่างๆ จนนำไปสู่การ จัดทำโครงการพัฒนาท้องถิ่นโดยใช้ SWOT Analysis /Demand (Demand Analysis) / Global Demand / Trend หรือหลักการ	๑๐	

ประเด็นการพิจารณา	รายละเอียดหลักเกณฑ์	คะแนน เต็ม	คะแนนที่ ได้
	บูรณาการ (Integration) กับองค์กรปกครองส่วนท้องถิ่นที่มีพื้นที่ติดต่อกัน ๒) วิเคราะห์แผนงาน งาน ที่เกิดจากด้านต่างๆที่สอดคล้องกับการแก้ไขปัญหาความยากจน หลักประชาธิรัฐ		
๕.โครงการพัฒนา ๕.๑ความชัดเจนของชื่อโครงการ	ควรประกอบด้วยข้อมูลดังนี้ เป็นโครงการที่มีวัตถุประสงค์สนองต่อแผนยุทธศาสตร์การพัฒนารองขององค์กรปกครองส่วนท้องถิ่นและดำเนินการเพื่อให้การพัฒนาบรรลุตามวิสัยทัศน์ขององค์กรปกครองส่วนท้องถิ่นที่กำหนดไว้ ชื่อโครงการมีความชัดเจน มุ่งไปเรื่องใดเรื่องหนึ่ง อ่านแล้วเข้าใจได้ว่าจะพัฒนาอะไรในอนาคต	(๕)	
๕.๒.กำหนดวัตถุประสงค์สอดคล้องกับโครงการ	มีวัตถุประสงค์ชัดเจน (clear objective)โครงการต้องกำหนดวัตถุประสงค์สอดคล้องกับความเป็นมาของโครงการ สอดคล้องกับหลักการและเหตุผล วิธีการดำเนินงานต้องสอดคล้องกับวัตถุประสงค์ มีความเป็นไปได้ชัดเจน มีลักษณะเฉพาะเจาะจง	(๕)	
๕.๓.เป้าหมาย (ผลผลิตของโครงการ) มีความชัดเจนนำไปสู่การตั้งงบประมาณได้ถูกต้อง	สภาพที่อยากให้เกิดขึ้นในอนาคตเป็นทิศทางที่ต้องไปให้ถึงเป้าหมายต้องชัดเจน สามารถระบุจำนวนเท่าไร กลุ่มเป้าหมายคืออะไร มีผลผลิตอย่างไร กลุ่มเป้าหมาย พื้นที่ดำเนินงาน และระยะเวลาดำเนินงาน อธิบายให้ชัดเจนว่าโครงการนี้จะทำที่ไหน เริ่มต้นในช่วงเวลาใดและจบลงเมื่อไร ใครคือกลุ่มเป้าหมายของโครงการ หากกลุ่มเป้าหมายมีหลายกลุ่ม ให้บอกชัดเจนไปว่าใครคือกลุ่มเป้าหมายหลัก ใครคือกลุ่มเป้าหมายรอง	(๕)	
๕.๔.โครงการมีความสอดคล้องกับแผนยุทธศาสตร์ ๒๐ ปี	โครงการสอดคล้องกับ (๑) ความมั่นคง (๒) การสร้างความสามารถในการแข่งขัน (๓) การพัฒนาและเสริมสร้างศักยภาพคน (๔) การสร้างโอกาสความเสมอภาคเท่าเทียมกันทางสังคม (๕) การสร้างการเติบโตบนคุณภาพชีวิตที่เป็นมิตรต่อสิ่งแวดล้อม (๖) การปรับสมดุลและพัฒนา ระบบการบริหารจัดการภาครัฐ เพื่อให้เกิดความมั่นคง มั่งคั่ง ยั่งยืน	(๕)	
๕.๕.เป้าหมาย (ผลผลิตของโครงการ) มีความสอดคล้องกับแผนพัฒนาเศรษฐกิจและสังคมแห่งชาติ	โครงการมีความสอดคล้องแผนพัฒนาเศรษฐกิจและสังคมแห่งชาติ ฉบับที่ ๑๒ โดย (๑) ยึดหลักปรัชญาของเศรษฐกิจพอเพียง (๒) ยึดคนเป็นศูนย์กลางการพัฒนา (๓) ยึดวิสัยทัศน์ภายใต้ยุทธศาสตร์ชาติ๒๐ ปี (๔) ยึดเป้าหมายอนาคตประเทศไทย๒๕๗๙ (๕) ยึดหลักการนำไปสู่การปฏิบัติให้เกิดสัมฤทธิ์อย่างจริงจังใน ๕ ปีที่ต่อยอดไปสู่ผลสัมฤทธิ์ที่เป็นเป้าหมายระยะยาว ภายใต้แนวทางการพัฒนา (๑) การยกระดับศักยภาพ	(๕)	

ประเด็นการพิจารณา	รายละเอียดหลักเกณฑ์	คะแนนเต็ม	คะแนนที่ได้
	การแข่งขันและการหลุดพ้นกับดักรายได้ปานกลางสู่รายได้สูง (๒) การพัฒนาศักยภาพคนตามช่วงวัยและการปฏิรูประบบเพื่อสร้างสังคมสูงวัยอย่างมีคุณภาพ (๓) การลดความเหลื่อมล้ำทางสังคม (๔) การรองรับการเชื่อมโยงภูมิภาคและความเป็นเมือง (๕) การสร้างความเจริญเติบโตทางเศรษฐกิจและสังคมอย่างเป็นมิตรกับสิ่งแวดล้อม (๖) การบริหารราชการแผ่นดินที่มีประสิทธิภาพ		
๕.๖.โครงการมีความสอดคล้องกับ Thailand ๔.๐	โครงการมีลักษณะหรือสอดคล้องกับการปรับเปลี่ยนโครงสร้างเศรษฐกิจไปสู่ Value – Based Economy หรือเศรษฐกิจที่ขับเคลื่อนด้วยนวัตกรรม ทำน้อย ได้มาก เช่น (๑) เปลี่ยนจากการผลิตสินค้าโภคภัณฑ์ไปสู่สินค้าเชิงนวัตกรรม (๒) เปลี่ยนจากการขับเคลื่อนประเทศด้วยภาคอุตสาหกรรม ไปสู่การขับเคลื่อนด้วยเทคโนโลยีความคิดสร้างสรรค์และนวัตกรรม (๓) เปลี่ยนจากการเน้นภาคการผลิตสินค้าไปสู่การเน้นภาคบริการมากขึ้น รวมถึงโครงการที่เติมเต็มด้วยวิทยาการ ความคิดสร้างสรรค์ นวัตกรรม วิทยาศาสตร์ เทคโนโลยี และการวิจัยและพัฒนาแล้วต่อยอดความได้เปรียบเชิงเปรียบเทียบ เช่น ด้านเกษตร เทคโนโลยีชีวภาพ สาธารณสุข วัฒนธรรม ฯลฯ	(๕)	
๕.๗.โครงการสอดคล้องกับยุทธศาสตร์จังหวัด	โครงการพัฒนาท้องถิ่นมีความสอดคล้องกับห้วงระยะเวลาของแผนพัฒนาจังหวัดที่ได้กำหนดขึ้น เพื่อขับเคลื่อนการพัฒนาท้องถิ่นเสมือนหนึ่งการขับเคลื่อนการพัฒนาจังหวัด ซึ่งไม่สามารถแยกส่วนใดส่วนหนึ่งออกจากกันได้ นอกจากนี้โครงการพัฒนาท้องถิ่นต้องเป็นโครงการเชื่อมต่อหรือเดินทางไปด้วยกันกับยุทธศาสตร์จังหวัดที่ได้กำหนดขึ้นที่เป็นปัจจุบัน	(๕)	
๕.๘.โครงการแก้ไขปัญหาความยากจนหรือเสริมสร้างให้ประเทศชาติมั่นคง มั่งคั่ง ยั่งยืนภายใต้หลักประชารัฐ	เป็นโครงการที่ดำเนินการภายใต้พื้นฐานความพอเพียงที่ประชาชนดำเนินการเองหรือร่วมดำเนินการ เป็นโครงการต่อยอดและขยายได้เป็นโครงการที่ประชาชนต้องการเพื่อให้เกิดความยั่งยืน ซึ่งมีลักษณะที่จะให้ท้องถิ่นมีความมั่นคง มั่งคั่ง ยั่งยืน เป็นท้องถิ่นที่พัฒนาแล้ว ด้วยการพัฒนาตามปรัชญาเศรษฐกิจพอเพียง	(๕)	
๕.๙.งบประมาณมีความสอดคล้องกับเป้าหมาย (ผลผลิตของโครงการ)	งบประมาณโครงการพัฒนาจะต้องคำนึงถึงหลักสำคัญ ๕ ประการในการจัดทำโครงการได้แก่ (๑) ความประหยัด (Economy) (๒) ความมีประสิทธิภาพ (Efficiency) (๓) ความมีประสิทธิภาพ (Effectiveness) (๔) ความเหลื่อมล้ำในการพัฒนาท้องถิ่น นำไปสู่ความยุติธรรม (Equity)	(๕)	

ประเด็นการพิจารณา	รายละเอียดหลักเกณฑ์	คะแนน เต็ม	คะแนนที่ ได้
๕.๑๐.มีการประมาณการ ราคาถูกต้องตามหลัก วิธีการงบประมาณ	(๕)ความโปร่งใส (Transparency) การประมาณการราคาเพื่อการพัฒนาต้องให้สอดคล้องกับโครงการ ถูกต้องตามหลักวิชาการทางช่าง หลักของราคากลาง ราคากลางท้องถิ่น มีความโปร่งใสในการกำหนดราคาและตรวจสอบได้ในเชิงประจักษ์	(๕)	
๕.๑๑.มีการกำหนด ตัวชี้วัด (KPI)และ สอดคล้องกับ วัตถุประสงค์และที่คาดว่าจะ ได้รับ	มีการกำหนดดัชนีชี้วัดผลงาน (Key Performance Indicator :KPI) ที่ สามารถวัดได้ (measurable) ใช้บอกประสิทธิผล (effectiveness) ใช้ บอกประสิทธิภาพ (efficiency) ได้ เช่นการกำหนดความพึงพอใจการ กำหนดร้อยละ การกำหนดอันเกิดจากผลของวัตถุประสงค์ที่เกิดที่สิ่ง ที่ได้รับ (การคาดการณ์ คาดว่าจะได้รับ)	(๕)	
๕.๑๒.ผลที่คาดว่าจะ ได้รับสอดคล้องกับ วัตถุประสงค์	ผลที่ได้รับเป็นสิ่งที่เกิดขึ้นได้จริงจากการดำเนินการตามโครงการพัฒนา ซึ่งสอดคล้องกับวัตถุประสงค์ที่ตั้งไว้ การได้ผลหรือผลที่เกิดขึ้นจะต้อง เท่ากับวัตถุประสงค์หรือมากกว่าวัตถุประสงค์ ซึ่งการเขียนวัตถุประสงค์ ควรคำนึงถึง (๑) ความเป็นไปได้และมีความเฉพาะเจาะจงในการ ดำเนินงานตามโครงการ (๒) วัดและประเมินผลระดับของความสำเร็จได้ (๓) ระบุสิ่งที่ต้องการดำเนินงานอย่างชัดเจนและเฉพาะเจาะจงมากที่สุด และสามารถปฏิบัติได้ (๔) เป็นเหตุเป็นผล สอดคล้องกับความเป็นจริง (๕) ส่งผลต่อการบอกเวลาได้	(๕)	
	รวม	๑๐๐	คะแนน

การวัดผลในเชิงปริมาณและเชิงคุณภาพ

โดยใช้รูปแบบเชิงพรรณนา ซึ่งสามารถแสดงได้ทั้งการอธิบายเชิงสถิติ รูปภาพ กราฟ ข้อมูลต่างๆ จาก

๑. ใช้แบบสำหรับการติดตามและประเมินผลเชิงปริมาณและคุณภาพ

(๑) แบบตัวบ่งชี้การปฏิบัติงาน (Performance Indicators)

(๒) แบบบัตรคะแนน (Scorecard Model) หรือ Scorecard Model ของ Kaplan & Norton

(๓) แบบมุ่งวัดผลสัมฤทธิ์ (Result Framework Model (RF))

(๔) แบบเชิงเหตุผล (Logical Model) ตัวแบบเชิงเหตุผล หรือ Logical Model

(๕) แบบกระบวนการวัดการปฏิบัติงาน (Process Performance Measurement System (PPMS))

ระบบการวัดกระบวนการปฏิบัติงานหรือ PPMS

(๖) แบบการประเมินโดยใช้วิธีการแก้ปัญหาหรือเรียนรู้จากปัญหาที่เกิดขึ้น หรือ Problem -

Solving Method

(๗) แบบการประเมินแบบมีส่วนร่วม (Participatory Methods)

(๘) แบบการประเมินผลกระทบ (Impact Evaluation)

(๙) แบบการประเมินความเสี่ยง (Risk Assessment Model)

๑๐) แบบการประเมินตนเอง (Self – assessment Model) และ

(๑๑) แบบอื่นๆ ที่องค์กรปกครองส่วนท้องถิ่นกำหนดขึ้น ทั้งนี้ต้องอยู่ภายใต้กรอบตามข้อ

(๑) – (๑๐) หรือเป็นแบบผสมก็ได้

๒. เชิงปริมาณ (Quantity) เชิงคุณภาพ (Quality) ผลที่ได้จริงๆ คืออะไร ค่าใช้จ่าย (Cost) เวลา (Time) เป็นไปตามที่กำหนดไว้หรือไม่

๓. ประชาชนได้ประโยชน์อย่างไรหรือราชการได้ประโยชน์อย่างไร

๔. วัดผลนั้นได้จริงหรือไม่ หรือวัดได้เท่าไร (Key Performance Indicator : KPIs)

๕. ผลกระทบ (Impact)

๔.๓ สรุปผลการพัฒนาท้องถิ่น

องค์การบริหารส่วนตำบลลุดเหล็ก มีการพัฒนาท้องถิ่นในทุกๆ ด้าน โดยสรุปข้อมูลจากระบบบันทึกบัญชีขององค์กรปกครองส่วนท้องถิ่น (E-LAAS) ในส่วนของรายงานรายจ่ายจริงตามงบประมาณรายจ่าย ประจำปีงบประมาณ พ.ศ.๒๕๖๔ ซึ่งมีรายละเอียด ดังนี้

๔.๔ ข้อเสนอแนะในการจัดทำแผนพัฒนาท้องถิ่นในอนาคต

๔.๔.๑ ผลกระทบนำไปสู่ออนาคต

๑. ไม่สามารถนำแผนที่วางไว้ไปจัดทำงบประมาณรายจ่ายประจำปีได้ทั้งหมดเนื่องจากงบประมาณที่มีอย่างจำกัด

๒. โครงการที่หมู่บ้านนำเสนอเข้าแผนฯ บางโครงการเมื่อประเมินความเป็นไปได้ของโครงการแล้วอาจไม่สามารถดำเนินการได้ทันที จึงต้องเตรียมความพร้อมของโครงการและนำไปปฏิบัติในปีต่อไป

๓. บางโครงการที่บรรจุในแผนพัฒนาท้องถิ่น ได้ระบุงบประมาณไว้เพื่อการประสานแผนไปยังหน่วยงานอื่น แต่ไม่ได้รับการจัดสรรงบประมาณ จึงทำให้ไม่สามารถบรรลุวัตถุประสงค์ตามแผนพัฒนา

๔.๔.๒ ข้อเสนอแนะ ผลจากการพัฒนา

๑. การจัดทำแผนพัฒนาท้องถิ่นควรพิจารณาให้มีความสอดคล้องกับยุทธศาสตร์การพัฒนาจังหวัด ตลอดจนนโยบายการพัฒนาการในระดับที่สูงขึ้นไป เพื่อให้การพัฒนาท้องถิ่นมีความยั่งยืนในเชิงของการกำหนดนโยบายและการบริหารงานที่มีประสิทธิภาพ

๒. การจัดทำแผนพัฒนาท้องถิ่น ควรพิจารณาในมิติของงบประมาณ และควรคำนึงถึงสถานะการคลังในการพิจารณาโครงการ/กิจกรรมที่บรรจุลงในแผนพัฒนาท้องถิ่น

๓. ควรเร่งรัดให้มีการดำเนินโครงการ/กิจกรรมที่ตั้งในข้อบัญญัติงบประมาณรายจ่ายให้สามารถดำเนินการในปีงบประมาณนั้น

๔. พิจารณาตั้งงบประมาณให้เพียงพอและเหมาะสมกับภารกิจแต่ละด้าน ซึ่งจะช่วยลดปัญหาในการโอน/เพิ่ม /ลด โอนไปตั้งจ่ายเป็นรายการใหม่ และเพื่อให้การบริหารงานเกิดประสิทธิภาพสูงสุด

ภาคผนวก

๒. ยุทธศาสตร์องค์การบริหารส่วนตำบลลู่เหล็ก

๒.๑ วิสัยทัศน์

“ตำบลน่าอยู่ ควบคุมการศึกษา เศรษฐกิจก้าวหน้า ไม่พึ่งพายาเสพติด สิ่งแวดล้อมไม่เป็นพิษ ประชาคมพัฒนา ถลุงเหล็กก้าวหน้า ปวงประชาสุขสันต์”

๒.๒ ยุทธศาสตร์

๒.๒.๑ ยุทธศาสตร์ที่ ๑ การพัฒนาด้านโครงสร้างพื้นฐาน

เป้าหมายของยุทธศาสตร์

๑. เพื่อพัฒนาโครงสร้างพื้นฐานให้ได้มาตรฐานและเพียงพอกับความต้องการของประชาชน
๒. เพื่อยกระดับความเป็นอยู่และอำนวยความสะดวกแก่ประชาชน

ตัวชี้วัดของเป้าหมาย

๑. จำนวนการก่อสร้างและปรับปรุงถนน ทางระบายน้ำ
๒. จำนวนการบริการสาธารณะอื่นๆ เช่น ไฟฟ้า ประปา
๓. จำนวนแหล่งน้ำสาธารณะ

๒.๒.๒ ยุทธศาสตร์ที่ ๒ การพัฒนาด้านการศึกษา ศาสนา วัฒนธรรม และประเพณี

เป้าหมายของยุทธศาสตร์

๑. เพื่อสนับสนุนการศึกษาเด็กและเยาวชนให้ได้รับการศึกษาอย่างทั่วถึง
๒. เพื่อสนับสนุนการรักษาศิลปวัฒนธรรมประเพณีท้องถิ่น
๓. เพื่อสนับสนุนการกีฬา และนันทนาการ เพื่อสุขภาพที่ดี

ตัวชี้วัดของเป้าหมาย

๑. จำนวนเด็กและเยาวชนได้รับการศึกษาร้อยเปอร์เซ็นต์
๒. จำนวนประชาชนผู้เข้าร่วมกิจกรรมทางศาสนา วัฒนธรรมและประเพณี
๓. จำนวนผู้ได้เข้าร่วมกิจกรรมด้านการศึกษา และนันทนาการ

๒.๒.๓ ยุทธศาสตร์ที่ ๓ การพัฒนาด้านเศรษฐกิจ สังคม และคุณภาพชีวิต

เป้าหมายของยุทธศาสตร์

๑. เพื่อเสริมสร้างทักษะการใช้ชีวิตทางด้านจิตใจให้มีคุณภาพ
๒. เพื่อเสริมสร้างทักษะทางการดูแลสุขภาพอนามัย
๓. เพื่อเสริมสร้างทักษะการใช้ชีวิตทางด้านสวัสดิการและสังคมสามารถพึ่งพาตนเองได้

ตัวชี้วัดของเป้าหมาย

๑. จำนวนประชาชนมีทักษะการใช้ชีวิตที่ดี
๒. จำนวนประชาชนได้รับบริการด้านสุขภาพ
๓. จำนวนประชาชนได้รับสวัสดิการและสังคมให้มีคุณภาพพึ่งพาตนเองได้

๒.๒.๔ ยุทธศาสตร์ที่ ๔ การพัฒนาด้านการบริหารที่ดีมีประสิทธิภาพ

เป้าหมายของยุทธศาสตร์

๑. เพื่อพัฒนาด้านการบริหารจัดการ โดยส่งเสริมการมีส่วนร่วมของประชาชน
๒. เพื่อพัฒนาการบริหารงานบุคคล การพัฒนาบุคลากร
๓. เพื่อพัฒนาอำนวยการความสะดวกสถานที่และอุปกรณ์ในการปฏิบัติราชการเพื่อบริการประชาชน
๔. เพื่อสนับสนุนการดำเนินการตามนโยบายของรัฐบาล

ตัวชี้วัดของเป้าหมาย

๑. จำนวนประชาชนที่เข้าในการรับบริการทุกด้าน
๒. จำนวนประชาชนผู้เข้าร่วมแสดงความคิดเห็น การแก้ไขปัญหา
๓. ส่งเสริมการให้บริการประชาชนในรูปแบบมาตรฐานสากล (OSS)
๔. จำนวนประชาชนผู้มีส่วนร่วมในการพัฒนาด้านการบริหารบ้านเมืองที่ดี

๒.๒.๕ ยุทธศาสตร์ที่ ๕ การพัฒนาด้านทรัพยากรธรรมชาติ สิ่งแวดล้อม และการท่องเที่ยว

เป้าหมายของยุทธศาสตร์

๑. เพื่อพัฒนาระบบการจัดการสิ่งแวดล้อม เกี่ยวกับการอนุรักษ์ทรัพยากรน้ำ
๒. เพื่อพัฒนาระบบการจัดการขยะมูลฝอย
๓. เพื่อพัฒนา พื้นฟู และอนุรักษ์ทรัพยากรธรรมชาติสำหรับแหล่งท่องเที่ยว

ตัวชี้วัดของเป้าหมาย

๑. จำนวนของการอนุรักษ์ทรัพยากรน้ำและสิ่งแวดล้อมให้เกิดประโยชน์สูงสุด
๒. จำนวนปริมาณขยะมูลฝอยที่ลดลง
๓. จำนวนแหล่งท่องเที่ยวทางธรรมชาติได้รับการพัฒนาเพิ่มขึ้น

๒.๓ เป้าประสงค์

๑. โครงสร้างพื้นฐาน และสาธารณูปโภค สาธารณูปการได้มาตรฐาน
๒. ประชาชนมีคุณภาพชีวิตที่ดี มีภูมิคุ้มกันทางสังคมที่เข้มแข็งพึ่งพาตนเองได้

๓. มีมาตรการในการป้องกันและบรรเทาสาธารณภัยในชีวิตและทรัพย์สินของประชาชนที่มีประสิทธิภาพ

๔. เด็กและเยาวชนได้รับการศึกษาเรียนรู้อย่างทั่วถึงและมีคุณภาพ

๕. การมีส่วนร่วมของประชาชนทุกภาคส่วนในกิจกรรมการพัฒนาขององค์การบริหารส่วนตำบล

๖. ทรัพยากรธรรมชาติและสิ่งแวดล้อมได้รับการอนุรักษ์ฟื้นฟูและใช้ประโยชน์อย่างเหมาะสม

๗. การพัฒนาพื้นที่ท่องเที่ยวและเชื่อมโยงแหล่งท่องเที่ยว การขยายตัวทางเศรษฐกิจภายในตำบล ประชาชนมีทางเลือกในการประกอบอาชีพ การค้าการลงทุน

๒.๔ ตัวชี้วัด

๑. จำนวนครัวเรือนที่ได้รับความสะดวกและการเข้าถึงระบบสาธารณสุขปโภค สาธารณูปการ

๒. ร้อยละของหมู่บ้าน/ชุมชน ที่ได้รับการบูรณาการการจัดทำแผนพัฒนาท้องถิ่นตามแนวทางพระราชรัฐ

๓. ร้อยละของการแก้ไขปัญหาทางสังคม

๔. ร้อยละของเด็กและเยาวชนที่จบการศึกษาระดับมัธยมศึกษา

๕. ร้อยละของโครงการพัฒนา/กิจกรรมการมีการบริหารจัดการตามหลักธรรมาภิบาล

๖. จำนวนครั้งที่มีการจัดโครงการ / กิจกรรมเพื่อการอนุรักษ์ทรัพยากรธรรมชาติและสิ่งแวดล้อม

๗. ร้อยละที่เพิ่มขึ้นของรายได้ของครัวเรือน หรือหน่วยธุรกิจที่เกิดจากการจัดโครงการ/กิจกรรมการท่องเที่ยว

๒.๕ ค่าเป้าหมาย

๑. ประชาชนได้ใช้เส้นทางคมนาคมที่มีมาตรฐาน ปลอดภัย

๒. ประชาชนมีคุณภาพชีวิตที่ดีขึ้น

๓. ประชาชนมีความปลอดภัยในชีวิตและทรัพย์สิน

๔. การศึกษาที่มีคุณภาพและมาตรฐาน และเกิดการเรียนรู้ต่อเนื่อง

๕. ประชาชนได้ร่วมกิจกรรมส่งเสริมประเพณี วัฒนธรรม การท่องเที่ยว กีฬาและนันทนาการของท้องถิ่น

๖. สิ่งแวดล้อมและทรัพยากรธรรมชาติได้รับการฟื้นฟูและอนุรักษ์

๗. ประชาชนมีทักษะในการประกอบอาชีพด้านเกษตร

๒.๖ กลยุทธ์

๑. เชื่อมโยงระบบคมนาคมและพัฒนาโครงสร้างพื้นฐาน

๒. ดำเนินการส่งเสริมและแก้ไขปัญหาสาธารณสุข ส่งเสริมด้านการกีฬา

๓. ส่งเสริมกิจกรรมที่สร้างความสัมพันธ์ที่ดีของสถาบันครอบครัว

๔. ส่งเสริม สนับสนุนการศึกษา

๕. ส่งเสริม สนับสนุนกระบวนการมีส่วนร่วมของภาคประชาชน

๖. มาตรการในการอนุรักษ์ทรัพยากรธรรมชาติและสิ่งแวดล้อม และการบริหารจัดการขยะ

มูลฝอย

๗. ส่งเสริมศิลปะ วัฒนธรรม การค้าและการท่องเที่ยวภายในตำบล

๒.๗ จุดยืนทางยุทธศาสตร์

๑. มีระบบสาธารณสุขปึก ที่สามารถอำนวยความสะดวก และรองรับการเจริญเติบโต การเข้าสู่สังคมเมือง และการขยายตัวทางเศรษฐกิจ

๒. มีภาคการเกษตรที่เป็นฐานหลักที่สามารถรองรับวิกฤตเศรษฐกิจได้

๓. เป็นสังคมที่มีความรัก ความสามัคคี เอื้ออาทร ช่วยเหลือซึ่งกันและกัน